

C5
1647
D389



THE LIBRARY
OF
THE UNIVERSITY
OF CALIFORNIA
LOS ANGELES

LÉON DELMAS

DES PÈRES BLANCS

AU PAYS DU MWAMI
MUTARA III CHARLES RUDAHIGWA

**GENEALOGIES
DE LA NOBLESSE
(LES BATUTSI)
DU RUANDA.**

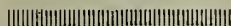

Cinquantenaire de l'arrivée au Ruanda
des Pères Blancs du Cardinal Lavigerie
1900 - 1950

Vicariat Apostolique du Ruanda
Kabgayi.



Digitized by the Internet Archive
in 2015

LÉON DELMAS

DES PÈRES BLANCS

AU PAYS DU MWAMI
MUTARA III CHARLES RUDAHIGWA.

**GENEALOGIES
DE LA NOBLESSE
(LES BATUTSI)
DU RUANDA.**



DANS L'AFRIQUE CENTRALE
RÉGION DU LAC KIVU,
UNE DES SOURCES DU CONGO ET DU FLEUVE KAGERA,
LA SOURCE DU NIL.



Cinquantenaire de l'arrivée au Ruanda
des Pères Blancs du Cardinal Lavigerie
1900 - 1950

Vicariat Apostolique du Ruanda
Kabgayi.

1647
2-14

PREFACE.

Une poignante émotion m'étreint au moment où j'entame la rédaction de ces lignes : le Révérend Père Léon Delmas n'est plus !

Il était venu, il n'y a guère, me faire une brève visite pour m'annoncer l'achèvement de la monographie qu'on va lire et me demander de bien vouloir la présenter au public. J'étais loin de pressentir que cette entrevue était notre ultime rencontre.

Missionnaire dans toute la force du terme, il appartenait à cette héroïque phalange partie à l'aube de ce siècle pour s'enfoncer hardiment au coeur d'une Afrique jusqu'alors hermétique, afin de l'arracher aux vaines terreurs d'un paganisme haineux et sans âme.

Dieu a voulu rappeler à lui ce fidèle ouvrier, qui inlassablement consacrait le meilleur de soi-même à répandre parmi les Banyarwanda les consolantes lumières de la Foi et le rayonnement de son inépuisable charité.

Dès que son ministère lui accordait quelque répit, il s'appliquait avec la sereine patience d'un bénédictin, à recueillir, à vérifier, la prodigieuse somme de matériaux qui devait lui permettre, un jour, d'offrir le remarquable travail auquel il se consacrait silencieusement depuis de nombreuses années : la généalogie complète des clans batutsi du Ruanda.

Labeur obscur, ingrat et de longue haleine, comme toutes les recherches ethnographiques qui entendent éviter l'écueil des résultats superficiels plus préoccupés de satisfaire la curiosité du lecteur que d'enrichir ses connaissances. Non, le Père Delmas ne s'est jamais proposé d'éblouir par le recours aux artifices faciles, dont on ne trouve hélas ! que trop d'exemples dans une récente littérature pseudo-scientifique. Sa modestie et sa probité intellectuelle s'opposaient à la poursuite d'un pareil but. Il le proclame sans ambages lorsqu'il écrit dans l'Introduction :

« Ces notes n'ont pas de prétention scientifique. Elles ont été glanées à l'avenant des circonstances, en de nombreux points du Ruanda pendant notre vie de missionnaire de 1905 à 1950. »

Nous nous trouvons donc en présence d'une exploration opiniâtre et méthodique des origines lointaines des diverses familles, qui aujourd'hui peuplent cette terre com-

bien curieuse où nait le Nil.

Toute la sourde gestation d'où devait jaillir l'organisation sociale du Ruanda vit sous sa plume alerte lorsqu'il évoque l'aube, tantôt légendaire, tantôt historique, des clans patriciens du Pays. Hallucinante fantasmagorie où les ombres de paladins impétueux et implacables s'agitent ou s'affrontent dans une atmosphère tumultueuse d'âpre rivalité, édifiant ainsi une épopée digne de nos vieilles chansons de geste.

Les tables généalogiques constituent la partie technique de cette longue étude ; leur froide minutie pourrait rebuter d'aucuns. Nous leur répondrons qu'à l'instar d'un recensement, la généalogie est un dénombrement c'est à dire qu'elle ne souffre ni omission, ni défaillance.

En bref, le Père Léon Delmas nous laisse une oeuvre magistrale, où tous ceux qui ont choisi la noble mission de guider les Banyarwanda sur la voie ardue du Progrès trouveront de précieuses informations en s'évitant la peine de laborieuses et parfois décevantes investigations. A certains d'entre eux, elle ouvrira des horizons nouveaux en leur dénonçant le passé et les surprenantes institutions d'un peuple, sevré depuis des siècles de tout contact extérieur.

"Ex Africa semper aliquid novi,, s'écriait déjà Pline l'Ancien....

Géorges SANDRART
Résident du Ruanda.

AVANT PROPOS

DU PREMIER ESSAI DE CE TRAVAIL FAIT EN 1942.

On pourra se demander à quoi bon ces travaux généalogiques ?

Le Créateur a fait l'homme sociable. La famille, le clan, la tribu font partie du plan divin dans toutes les nations.

Pourquoi donc laisserions-nous plus longtemps cette étude sur ce qui est la base de l'organisation sociale du peuple que le bon Dieu nous a donné à évangéliser. Si ce moyen peut nous faciliter la voie pour atteindre les âmes, pourquoi ne l'utiliserions nous pas ?

Nous l'avons souvent constaté, du fait qu'on peut montrer aux indigènes qu'on connaît leurs us et coutumes dans les grandes lignes, leurs relations entre clans et familles, surtout au point de vue des alliances matrimoniales, on n'est plus des étrangers pour eux, on gagne leur sympathie et de là à avoir leur confiance, il n'y a qu'un pas.

Il est encore temps de recueillir des documents sur ce sujet ; dans quelques années ce sera trop tard. Les jeunes gens et même les hommes qui ont fréquenté nos écoles dans leur enfance, sont pour la plupart incapables de nommer leurs arrières grands parents.

C'est que les anciens avaient besoin de connaître les noms de leurs morts pour le culte des esprits, des mânes (*abazimu*) ; le paganisme disparaissant, les généalogies se perdent.

*

Son Excellence Monseigneur Déprimoz, Vicaire Apostolique du Ruanda, auquel nous dédions ce premier essai au lendemain de son Sacre (17 mars 1943) nous répondit, le 18 mai suivant :

« Bien cher Père, de tout cœur, je vous remercie du manuscrit que vous m'offrez et que vous me dédiez. J'ai été vivement touché de votre délicate attention et suis heureux de pouvoir profiter largement de vos patientes recherches pour les relations plus suivies que je dois avoir maintenant avec les chefs et sous-chefs du Ruanda ».

INTRODUCTION.

Ces notes n'ont pas de prétentions scientifiques. Elles ont été glanées à l'avenant des circonstances, en des nombreux points du Ruanda pendant notre vie de missionnaire de 1905 à 1950.

Nous prévenons le lecteur que ce n'est pas l'histoire du Ruanda que nous écrivons. Bien plus et à dessein, nous ne tenons nul compte des travaux faits, ou des suppositions émises par tous ceux que le Royaume Hamite intrigue.

Notre travail se place à un point de vue spécial, et inédit pensons-nous, dans son ensemble : les généalogies et l'origine des clans batutsi.

C'est surtout depuis 1940, date de notre nomination à Nyanza, la capitale indigène, ce phare qui domine le Royaume-hamite, où se rencontrent et s'affrontent toutes les vedettes indigènes, chefs anciens, gardiens des coutumes (*abiru*), les chroniqueurs, archives vivantes nationales (*abasizi, abacurabwenge*), les poètes et troubadours que notre documentation, jusqu'à cette époque restée éparse et sans autre but que notre intérêt personnel, a pris corps.

Tout ce que nous avançons est d'information directe auprès des gens les plus qualifiés du Ruanda et a été contrôlé plusieurs fois. (1)

En outre, nous avons vu la plupart des chefs de chefferie, une cinquantaine, de nombreux sous-chefs et le défilé des *Bagaragu* (vassaux) du Mwami, qui à longueur d'année, surtout de 1940 à 1945 venaient à Nyanza.

Le Mwami Mutara Rudahigwa qui s'intéresse beaucoup à tout ce qui touche au Ruanda ancien, se faisait volontiers notre complice, pour demander aux personnages capables d'éclairer nos informations, s'ils avaient causé avec le Père Supérieur ; et il nous envoyait avec ordre de ne nous rien cacher.

En résumé, nous ne sommes que le secrétaire de nos informateurs indigènes. Si parfois leurs dépositions contredisent d'autres travaux sur le même sujet, alors nous n'avons qu'un souhait, que du choc jaillisse une plus grande lumière, pour éclairer l'ensemble de nos recherches.

Monsieur l'Abbé Alexis Kagame (prêtre indigène du clan des Basinga), le grand spécialiste pour rechercher et fixer, par la plume, les documents verbaux historiques et littéraires, nous a aussi aidé plusieurs fois, à résoudre des problèmes qui nous paraissaient inextricables, dans le dédale des généalogies. Nous lui renouvelons ici nos remerciements amicaux.

(1) Citons quelques noms, pour les initiés à ces travaux :

Sekarama du clan des Basinga ; *Karera* du clan des Banyiginya de la famille des Benegahindiro ; *Sebinagana* et *Rukemampunzi* du clan des Bazigaba ; *Kayijuka* (l'aveugle) du clan des Banyiginya de la famille des Basigaye ; *Serukenyinkware* et son frère *Senyakazana* du clan des Basinga ; *Lwubusisi* du clan des Bega, famille des Bakagara ; *Rwamanywa* et *Seruhuga* du clan des Bega, famille des Bahenda ; *Benempinga* du clan des Banyiginya, famille des Benegitori ; *Cyenge* du clan des Banyiginya, famille des Bakobwa ; *Mukomangando* et *Sezibera* de la famille des Batege ; *Rukemampunzi* du clan des Banyiginya, famille des Bahindiro ; *P. Nturo* du clan des Banyiginya, famille des Banana, etc

C'est enfin avec les chaleureux encouragements de Monseigneur Déprimoz, le Vicaire Apostolique du Ruanda, que nous nous décidons à livrer au public, si modestes soient-ils, les résultats de nos investigations.

Les indigènes nous sont reconnaissants de conserver pour la postérité, ce qu'ils ont de plus cher dans leurs origines. Maintes fois ils nous l'ont manifesté et, bien plus, certains parmi les jeunes viennent se renseigner, auprès de nous, sur la lignée de leurs ancêtres et apparentés.

Et parmi les Européens, Agents de l'Etat Belge, Missionnaires, Colons ou autres, peu nombreux sont ceux qui ont des connaissances précises sur l'importance des clans batutsi, leurs différents degrés de noblesse, etc...

Nous pensons faire oeuvre utile pour tous, si, tout en leur évitant le fastidieux travail que nous avons dû nous imposer, nous pouvons les aider, par le fruit de nos recherches, à mieux réaliser leur idéal de Civilisateur et d'Apôtre, auprès de nos chers Ruandais.

Léon Delmas.

Remarques préliminaires.

1° Le *e* n'est jamais muet. On écrit *e* et on prononce *é*.

2° Le *u* se prononce *ou*. On écrit *umwami* et on prononce *oumouami* (le roi).

3° Pour les personnes, le singulier est rendu par la particule *mu* et le pluriel par la particule *ba*.

L'article qui précède la particule *mu* est toujours *u* pour le singulier, et celui qui précède la particule *ba* est toujours *a* pour le pluriel. Exemple : le mot femme se traduit : *u mu goré* (singulier), *a ba goré* (pluriel).

c se prononce *tsh* : on écrit *Gaceye*, on prononce *Gatsheye*

cy se prononce *tshy* : on écrit *Bacyaba*, on prononce *Batshyaba*

Cyilima, on prononce *Tshyilima*.

4° En pratique, pour ceux qui ne sont pas initiés à ces langues, nous supprimons l'article indigène et le remplaçons par l'article français. Par exemple pour désigner les clans, nous écrivons les Bega, les Bashambo au lieu d'écrire les *a Bega*, les *a Bashambo*, ce qui serait un pléonasme.

5° Le mot *mututsi* (au pluriel *batutsi*), est un mot étranger ; il n'a pas de sens dans la langue du pays. Comme nous le dirons plus loin, le frère de Sabizeze se nommait *Mututsi*.

Dans le langage courant, on emploie ce mot, non seulement pour désigner la race, mais aussi pour désigner les nobles en général. Peut-être en souvenir de l'ancêtre *Mututsi* qui fut leur prototype.

6° On traduit Banya-Ruanda (Habitants du pays) par *Ruandais*.

Chapitre I

GENERALITES SUR LE RUANDA.

1. LES RACES AU RUANDA.

ON distingue trois races : les Batwa, les Bahutu, les Batutsi. Nous donnons ici la moyenne des tailles, telle qu'elle nous fut communiquée par le Docteur Czekanowsky, ethnologue de la Commission d'Etude du Duc Fréd. Adolphe de Mecklemburg en 1907, pendant le séjour d'un mois qu'il fit à la mission de Nyundo (près de Kisenyi) où nous nous trouvions. Cette moyenne a été établie à la suite de centaines d'expériences dans plusieurs régions du Ruanda, et en particulier à Nyanza, où il fit un long séjour.

1 - Les **Batwa** (taille : 1, 61 m.), vulgairement dénommés pygmées, seraient, dit-on, les aborigènes. Peu nombreux, de 3 à 4000 ; les uns vivent de chasse et de troc en lisière de la forêt qu'ils *traient* selon leur expression ; les autres en groupes compacts et isolés vivent de leur métier de potiers, à proximité de certains grands chefs, qui les emploient pour porter les hamacs de leurs femmes, pour des exhibitions de danses et jadis, comme exécuteurs des hautes oeuvres.

Les autres races les méprisent ; ce ne sont pas des hommes (des bantu), disent-ils, ce sont des Batwa, ni plus ni moins. On peut déduire de là leur ancienneté par rapport aux «bantu».

2 - Les **Bahutu** (taille : 1 m. 67) sont du groupe des bantous. Ils forment la masse de la population. Parmi eux trois clans sont considérés comme les premiers occupants du sol : les Bazigaba, les Bagesera, les Basinga ; les autres clans seraient venus après eux.

3 - Les **Batutsi** (taille : 1. 80 m.) sont la classe noble. Ce ne sont pas des bantous ; on peut dire, pensons-nous, que ce sont des Négroïdes. C'est le peuple de l'Afrique centrale qui a le plus de ressemblance avec les habitants de l'Afrique du Nord, d'où leur dénomination de Hamites, mot arabe qui traduit bien le mot indigène «nzobe» (teint rouge clair).

Les Batutsi, sur une population de 1.800.000, sont environ 180.000. Dans les régions du centre du Ruanda, où les Batutsi sont plus nombreux, la population muhutu est fortement métissée de sang mututsi.

Les Batutsi sont tous d'accord pour dire qu'ils sont venus du Nord : Nkole, Bunyoro ; et au delà, c'est le mystère hamite.

Dans l'impossibilité de citer dans les tableaux généalogiques tous les noms batutsi connus, nous avons pris pour base de cette étude, les noms des chefs et sous-chefs (soit 50 chefs et 630 sous-chefs) en fonction en l'année 1947-48.

Nous avons l'assurance d'atteindre ainsi tous les clans et même les principales familles du Ruanda. Plus tard il sera facile de rattacher à ces souches qui resteront immuables, des noms nouveaux, ceux de leurs enfants, par exemple.

Dans cette étude, on s'occupe spécialement des Batutsi (le mot *mututsi* étant pris dans le sens général de nobles) ; si on parle des Bahutu ce n'est que par exception.

2° ESQUISSE RAPIDE SUR LES BATUTSI.

Les Batutsi sont un peuple fier ; certaines publications leur en font un reproche.

Ils ont derrière eux des pages glorieuses d'histoire ; ils avaient atteint sous le régime autocrate-féodal, un degré de civilisation qui dépassait le stade des peuplades nègres en général. Ils ont su par leurs propres moyens se faire respecter, même des esclavagistes Arabes.

Rwabugiri eut avec l'un de leurs chefs, Rimaliza, une entrevue restée célèbre. Ils échangèrent des présents. Le Mwami offrit de l'ivoire et des fourrures et reçut en échange 2 ânes harnachés. Les pauvres bêtes, pendant des années, suivirent la Cour du Mwami dans ses déplacements. Les anciens nous ont raconté que personne n'osait les toucher : horreur ! ils n'avaient pas d'orteils aux pieds ! et puis, ils lançaient des bruits sonores... ! Evidemment il n'était pas question de les monter ; bien plus, on ne leur enleva jamais les selles, jusqu'au jour où ils s'en débarrassèrent eux-mêmes.

On reproche aux Batutsi d'être pointilleux pour la politesse, arrogants pour les étrangers, même prétentieux comme s'ils sortaient de la cuisse de Jupiter.

Leurs origines légendaires (quel est le peuple qui n'a pas de légendes dans sa préhistoire, comme la louve de Romulus et Rémus), leur histoire, leurs poèmes épiques, qui retracent les faits et gestes des rois et les exploits des héros qui se sont distingués dans les guerres pour l'extension du royaume (1), les trophées de guerre, ou dépouilles macabres des rois ou chefs vaincus, qui ornent les tambours anciens, et ces tambours eux-mêmes, dont nous parlons ailleurs, ne sont-ce pas là des documents sérieux et comme des témoins irrécusables de leur prestigieux passé.

Toute cette littérature orale a été conservée par les familles des *basizi* (chroniqueurs) qui étaient les bibliothèques nationales vivantes, rapportant les faits avec une exactitude remarquable. Des chroniqueurs habitant aux quatre coins du royaume, l'expérience a été faite, ont récité les mêmes textes de 2 à 300 vers sans y changer un mot. On dit que la langue de ces poèmes est archaïque, mais raison de plus pour en apprécier l'ancienneté.

A côté des poèmes épiques, les Batutsi ont toute une floraison littéraire ; citons : les chants de poésie pastorale où l'on exalte les vaches dites sacrées : *inyambo*, pour honorer le Mwami, le grand pasteur ; les contes (*imigani*) et les proverbes (2) ; les récits dithyrambiques (*ibiyivugo*) que les jeunes gens débitent avec une volubilité vertigineuse dans les parades et réunions de gala ; les serments de féodalité (*irihigo*), vrais joutes oratoires, qui se déroulent dans le *gutarama* (festival nocturne) en pré-

(1) L'ensemble de ces récits historiques mis par écrit par Mr. l'Abbé Alexis Kagame, formera plusieurs volumes, le jour où ce sera publié.

(2) Un volume de 266 pages de contes et proverbes publié par le R. P. Hurel est loin d'avoir épuisé la matière.

sence du Mwami et des grands du royaume ; même le genre pédant se rencontre dans les plaidoiries qui commencent par remonter au déluge ; les devinettes, les énigmes, les traits d'esprit, les phrases cacophoniques agencées à dessein et répétées en vitesse, comme notre «si 6 scies scient 6 planches...» jugez en : «Kaliya kago ka kagero, kalimo agakoko ka gakokokazi nti karaye amazi kayaraye kayaraye : dans cette maisonnette là-bas dans le petit enclos, il y a une poulette qui a passé la nuit et le jour, sans boire de l'eau, sans en boire, oui sans en boire, sans en boire».

C'est à se demander s'il est un genre littéraire qui n'ait été employé par les Ruandais.

Les Batutsi sont dans l'ensemble de beaux types, au profil Egyptien. Ceux qui atteignent et dépassent deux mètres ne sont pas rares.

Loin de nous la pensée de les proposer comme des modèles. Ils ont leurs défauts, leurs vices, leurs instincts pervers, leurs carences ataviques, mais à parité de stade d'évolution, nos ancêtres n'en eurent-ils pas davantage ?

Eref, nous ne dirons pas avec le fabuliste : «Mes petits sont mignons», mais nous dirons qu'ils sont dignes d'occuper une place honorable parmi les plus honorés de la race noire.

3° COMMENT DÉLIMITER ET CLASSER LES CLANS BATUTSI ?

Après avoir longuement considéré le problème sous toutes ses faces, nous les divisons en quatre groupes :

1er groupe. Ce sont les Batutsi proprement dits, ceux qui constituent la haute noblesse, les Bimanuka, ceux qu'on est convenu de désigner sous le nom de Hamites.

2me groupe. Il est constitué, à notre avis, par les sujets issus du métissage de la classe dirigeante autochtone de la race des bahutu avec des épouses qu'ils reçurent des Hamites. Nous leur donnons le nom générique de *Batutsi-basangwa butaka* (premiers occupants du sol).

Ce sont les Bazigaba, avec leur mwami au nom dynastique de Kabeja, (nom qui revenait après un cycle de 3 ou 4 noms) ; les Bagesera, avec leur mwami au nom dynastique de Kimenyi ; enfin, les Basinga, avec leur mwami au nom dynastique de Rurenge.

Si nous nous basons sur les dires de nos informateurs les plus qualifiés, à l'arrivée des Bimanuka-Hamites il n'y avait pas au Ruanda d'autres Batutsi. Toute la population était de race bantoue.

3me groupe. Ce sont les nobles de clans d'origine étrangère. Soit ceux qui sont venus du Nord plus récemment, comme les Bashigatwa ; soit Bahutu qui par des mélanges avec des femmes Batutsi sont sortis du rang, comme les Bacyaba, les Bongera, les Babanda, les Bashingo, les Bungura, les Bakiza, les Baskete.

Nous les désignons sous le nom de *Batutsi b'impaga* (petite noblesse qui vit en marge des Hamites).

4me groupe. Ce sont les nobles sans clan déterminé, ou d'origine inconnue. Le public les désigne sous le nom générique de *Bahozzi*, terme de mépris équivalent de mauvaise race.

Les autres clans les évitent, non seulement pour les alliances matrimoniales, mais aussi dans les relations sociales ; ils portent malheur, disent-ils (*bater'umwaku*) ; ils sont de mauvais présages pour ceux qui les saluent avant le lever du soleil...etc... Et tout cela bien à tort, car il y a parmi eux de très beaux types.

Ils ont noms : les Basita, les Babgibgi, les Bayiruntu.....

Parmi eux, il n'y a présentement ni chef ni sous-chef. Leurs généalogies sont très limitées : cinq ou six ancêtres environ.

Pratiquement, il nous suffit de signaler leur existence ; nous n'en parlerons plus. Ils sont peu nombreux, et se marient entre clans de même race.

4° PARALLELISME DES NOMS DE CLANS DANS LES TROIS RACES.

On constate que dans les trois races, les noms des clans principaux sont les mêmes, ainsi, il y a des Batwa, Bahutu, Batutsi qui se disent du clan des Bega, des Banyiginya, des Babanda, Bazigaba... Mais d'où peut venir cette similitude ?

La question étant ainsi posée, ceux du 2ième et 3ième groupe, vous répondent que la fortune ou la misère ont été la raison d'être de la hausse des uns et de la baisse des autres.

A l'origine, ils étaient tous Bahutu, mais grâce au *bugaragu* (vassalité) qui leur a amené la fortune, avec les vaches, certains ont pu faire des alliances avec des femmes Batutsi ; d'autres, favoris de leurs patrons qui voulaient se les attacher, recevaient une fille en mariage, parfois même une infirme que les autres batutsi délaissaient. Après quelques générations, leurs enfants étaient considérés comme Batutsi, dans des clans à l'origine purement bahutu.

Pour les clans hamites, c'est-à-dire, ceux du 1° groupe, l'explication est tout autre.

Disons d'abord qu'au Ruanda le nom du clan des enfants vient toujours du père. Nous ne connaissons qu'une exception, c'est quand celui qui n'a que des filles prend gendre à domicile. Alors l'époux est considéré comme l'enfant de la maison, et les enfants gardent le clan du grand-père.

D'autre part, si les Batutsi de race étaient pointilleux et même puristes pour le choix d'une épouse officielle, dans la vie privée ils n'avaient d'autre règle que la satisfaction de leur passions. Il suffisait donc qu'un Mwega, Munyiginya ou autre eût des relations avec une servante, voisine, ou fille d'un *mugaragu* (vassal), pour que l'enfant qui naissait portât le nom du clan du père. Ces enfants grandissaient dans leur milieu, y faisaient des alliances et ainsi se créaient des familles Bega ou Banyiginya bahutu. Cependant ce n'étaient là que des exceptions. Il y a une autre explication admise par tous.

Le patronat et le servage sont aussi anciens au Ruanda que les Hamites et leurs vaches.

Les *Bagaragu* (suivants ou serfs de race muhutu), à force de se dire les hommes de tel ou tel Hamite Mwega ou Munyiginya finirent par délaissier leur clan d'origine Bazigaba ou Basinga, pour se dire des Bega ou des Banyiginya tout court.

Ce qui frappe chez ces bahutu à nom de clan hamite, c'est qu'ils ne peuvent jamais spécifier la famille (*umuryânogo*) d'où ils prendraient origine, ils ne donnent que le nom du clan duquel ils relèvent,

Tandis que les Batutsi spécifient dans les détails, ainsi Kayijuka (l'aveugle) vous dira qu'il est fils de Nyantaba, de la famille des Basigaye ; Nsigaye était fils de Yuhi III Mazimpaka, du clan des Banyiginya.

5° PROPORTIONS DES CLANS BATUTSI, PAR RAPPORT A LA RACE ET PAR RAPPORT AUX CLANS BAHUTU qui portent les mêmes noms.

Incontestablement, les plus nombreux sont les Hamites, ceux du premier groupe.

Si on les compare aux Batutsi du 2 ième et 3 ième groupe, chaque groupe pris isolément, nous pensons qu'on peut admettre la proportion de 90 hamites Banyiginya ou Bega pour 10 Bazigaba, Basinga ou Babanda.....

Si nous comparons les clans batutsi hamites, aux clans bahutu des mêmes noms, nous donnons la même proportion de 90 Batutsi hamites Banyiginya ou Bega contre 10 Bahutu Banyiginya ou Bega.

Maintenant si nous comparons les Batutsi du 2 ième et 3 ième groupe Bazigaba Basinga, Bacyaba..... avec les Bahutu des mêmes noms, nous renversons les rôles : pour 90 Bahutu nous aurons à peine 10 Batutsi.

Nous faisons cependant une exception pour les Bagesera-Bazirankende, (la dynastie royale du Kisaka) qui, à notre avis, sont de la race des Bahutu avec métissage hamite par les Bahinda, dynastie royale du Karagwe et qui sont très nombreux, peut-être à proportion égale avec les Bahutu-Bagesera d'où ils descendent. Nous en parlons dans l'aperçu historique sur les Bagesera-Bazirankende (VIII).

De là, on peut faire des déductions pour confirmer ce que nous avons dit sur l'origine du 2 ième groupe, issu du métissage de la classe dirigeante des clans bahutu autochtones avec des épouses hamites.

C'est à cause de cela qu'ils sont si peu nombreux.

Chapitre II

APERÇU GÉNÉRAL SUR LES PREMIERS HAMITES ARRIVÉS AU RUANDA, QU'ON NOMME «LES BIMANUKA».

1° LES ORIGINES DES HAMITES.

DE SABIZEZE A GIHANGA.

D'APRÈS la légende, *Sabizeze* (surnommé *Kigwa*, le tombé), son frère *Mututsi* et leur sœur *Nyampundu*, apparurent un jour dans le Nord-Est du Ruanda, dans la chefferie du Mutara et se fixèrent dans la savane de Rweya, en pays occupé par le clan des Bazigaba, dont le Mwami se nommait *Kabeja*.

Leur apparition fut si subite qu'on les nomma les *Bimanuka* (les descendus d'en haut), comme nous dirions les tombés de la lune.

La légende et l'histoire concordent pour faire venir ces étrangers, de teint presque blanc, *inzobe* (rouge pâle) d'où leur nom de hamites, des régions du Nord, Nkole, Bunyoro et au delà... mais les indigènes n'en savent pas davantage.

Leur premier habitat, dans ce que nous appelons aujourd'hui le Ruanda, fut la grande savane du Mutara-Mubari-Buganza. Se suffisant avec leurs troupeaux, ils prirent pied pacifiquement dans le pays.

Le Buganza fut toujours considéré comme le berceau des hamites et ces pâturages jusqu'à nos jours furent réservés pour les troupeaux de vaches sacrées (*Inyambo*). Bien plus, sans doute pour que des impurs ne souillent pas ce terrain privilégié, il était interdit aux Blancs d'y séjourner, ou même pour les Missionnaires d'y placer des catéchistes. (1)

D'après la légende encore, *Sabizeze* n'avait pas d'épouse et n'en trouvant pas de son rang parmi les sauvages autochtones ; il épousa sa sœur *Nyampundu*.

Entre autres enfants, ils eurent Muntu, l'ancêtre des Banyiginya et une fille *Sukiranya* qui fut épousée par son oncle *Mututsi*.

La coutume prohibait alors absolument — et il en est encore ainsi — toute relation sexuelle entre la nièce et l'oncle ou entre le neveu et la tante. Pour obvier à cet empêchement, ils eurent recours au stratagème suivant : *Mututsi* alla habiter, pour un temps, sur la rive opposée de la Kagera, grand fleuve qui sépare le Ruanda du Karagwe. De là, il envoya dire à son frère *Sabizeze* : «Le Mwega, c'est-à-dire, celui de l'autre rive, demande ta fille en mariage». Mwega, en langue vernaculaire, signifie : rive opposée.

Moyen pratique pour faire cesser l'empêchement au mariage : ils changèrent le nom du clan. Ce serait là l'origine du clan des Bega (celui de la Reine-mère actuelle Radegonde Kankazi), le clan le plus puissant après celui des Banyiginya.

(1) Ce ne fut qu'en février 1919, grâce à l'intervention énergique du Résident Belge Major Declerck, (lequel s'étonnait que nous n'eussions pas de mission dans tout le Nord-Est au delà de Kigali) que nous-mêmes nous eûmes la joie de fonder la mission de Rwamagana, en plein Buganza.

Du mariage de Mututsi et de sa nièce Sukiranya naquirent *Serwega*, l'ancêtre des Bega proprement dits, et *Ntandayera* qui fut le père de *Mukono* et de *Muha*, es ancêtres des Bakono et des Baha,

De ces données mi-légende et mi-histoire, il y a plusieurs choses à retenir :

1. Les Bega, Bakono et Baha ne se marient pas entre eux. Ils sont frères, disent-ils, dans leur ancêtre Mututsi.

Ils ne prennent pas non plus des épouses dans leur propre clan.

2. Les Banyiginya épousent les filles des Bega, des Bakono et des Baha et réciproquement, en vertu de la dispense de parenté octroyée par le stratagème de Mututsi.

3. Les Banyiginya et apparentés (descendants de Gihanga) jouissent toujours du privilège qui leur fut concédé par leur ancêtre Sabizeze qui épousa sa soeur, de se choisir des épouses dans leur propre clan ; cependant ils évitent la parenté trop rapprochée.

Si nous demandons pourquoi Sabizeze ne put pas trouver d'épouse parmi les autochtones Bazigaba et fut réduit à épouser sa soeur, le fier hamite en faisant la moue donne toujours la même réponse : c'étaient des Bahutu qui ne connaissaient pas la vache ; ils vivaient de chasse et de racines.

Mais à la longue ces sauvages s'appriivoisèrent. La curiosité et l'intérêt les mirent au service des nouveaux venus qui leur étaient supérieurs en beaucoup de choses. Ils disent, par exemple, que les Bahutu ne savaient pas fondre le minerai, ni travailler le fer.

Les coitelets de ces clans bahutu, les Bazigaba d'abord, les Basinga plus tard, firent avec eux des alliances défensives et s'ingénièrent à obtenir des épouses hamites. De telle sorte qu'après quelques générations, ils purent offrir à leurs maîtres des filles métissées, dignes d'être des épouses de choix, voire même des Reines mères.

La tradition nous apprend que Nyirarukangaga, femme de Kazi et mère de Gihanga, était du clan des Bazigaba ; que les premiers successeurs de Gihanga eurent des mères du clan des Basinga.

Tout cela laisse présumer qu'entre les Bimanuka et Gihanga il y eut une période assez longue, que nous nommerions la période des pasteurs : les bashumba période pacifique, qui a servi de préparation et pour ainsi dire d'incubation au ROYAUME HAMITE.

D'ailleurs ce n'est pas une pure fiction que nous émettons. Les chroniqueurs indigènes (abasizi) ont conservé une dizaine de noms qui font la transition entre Sabizeze et Gihanga, ainsi : Kijuru, Kobo, Merano, Randa, Gisa, Kizira, Kazi, Gihanga.

Dire a priori, comme on peut le lire dans certains ouvrages, que ces ancêtres de Gihanga cités par la légende ne sont que des mythes, que ces noms Kijuru, Kobo ne riment à rien, c'est facile à écrire, mais demandez à n'importe quel indigène, il vous dira que les noms propres n'ont pas de sens réel. Nous trouvons actuellement des noms propres tels que *Gakuba* (petit tonnerre) *Kivira* (grosse pluie) qui ne sont pas plus significatifs que *Kijuru* (firmament) *Kobo* (trou).

Même si ces noms de la préhistoire (Kijuru, etc...) n'ont pas correspondu à

des personnages réels, ils ont sûrement correspondu à une période d'évolution qui a été la préparation du royaume-hamite.

On comprend mieux ainsi que Gihanga, fort de tout une lignée d'apparentés et alliés (Bazigaba et Basinga qui occupaient une grande partie du Ruanda actuel), apparaisse comme le principal personnage de l'époque. De là pour le fier mututsi, fait pour commander, à s'imposer comme Mwami (roi), il n'y avait qu'un pas. Il le franchit et fonda la dynastie des Banyiginya, laquelle règne encore. «C'est Gihanga qui a fait le Ruanda (au sens large d'organiser) : *Gihanga niwe wahanze Urwanda*», dit encore la rumeur publique.

C'est un fait historique que les roitelets des Bazigaba et des Basinga ont accepté l'autorité des rois Banyiginya sans résistance (*barayobotse*, disent-ils) : ils furent «conquis» par les femmes qu'ils reçurent des Hamites.

Tandis que les autres, comme les Babanda, les Bongera, les Benengwe, au centre, les Banyandorwa, les Banyagisaka, sur la périphérie du Ruanda, furent le fruit de conquêtes guerrières longues et laborieuses.

2° A QUELLE DATE POURRAIT-ON SITUER LA VENUE DES BIMANUKA OU PREMIERS HAMITES AU RUANDA ?

En nous basant sur les dires de nos informateurs, nous ferions les Bimanuka contemporains des Basita, premiers rois hamites qui règnèrent au Bunyoro (colonie anglaise de l'Uganda), chefferie de l'ancien royaume de Kitara, vers l'an 1000-1100.

Les Bimanuka n'étaient pas apparentés aux Basita, mais étaient des hamites comme eux ; ils purent les accompagner ou les suivre, avec leurs troupeaux de vaches à longues cornes, du Haut-Nil vers le centre africain, à la recherche des gras pâturages.

Tandis que les Basita se fixaient au Bunyoro ; ils continuèrent leur progression vers le Sud et à travers le Nkole et le Mpororo, arrivèrent au Ruanda, dans la chefferie du Mutara.

Ils n'ont, que nous sachions, laissé nulle trace dans les régions qu'ils traversèrent ; ils devaient former un bloc familial bien uni, avançant progressivement à l'aventure ; peut-être avaient ils entendu parler des régions où étaient les sources du Nil ?

Quoique la légende n'en nomme que trois : Sabizeze, Mututsi et leur soeur Nyampundu, ils n'étaient pas seuls de leur clan, et sûrement ils avaient aussi des serviteurs bahutu qui les aidaient à garder et convoyer les troupeaux : mais des Bahutu nul souvenir n'est resté dans l'histoire ; ils durent se fondre dans la masse de leurs congénères bantous.

Par contre la légende parle d'un Mutwa, nommé Mihwabaro, qui était avec eux, et serait l'ancêtre de Bgami dont certain clans batwa se réclament encore.

Outre les bêtes à cornes, ils avaient aussi des couples d'animaux : de chiens, de moutons, de poules.

Il semble évident que Sabizeze, Mututsi et leurs soeur Nyampundu, ne sont que les prototypes d'un clan lui-même.

Dans le langage indigène au Ruanda, se disent frères et soeurs, non seulement ceux qui ont les mêmes parents, mais aussi les cousins dont les parents sont frères.

Rien ne s'oppose à croire que Sabizeze épousa sa soeur, c'est-à-dire une pa-

Le Frère Pancrace
a la fondation de
Rwaza (1902)



Le Père Brard
fondateur de
Save (1900)



Le Père Paul Barthélemy
fondateur de Zaza (1901)
A sa droite, Nkwaya
(Abazigaba) (p. 156)



Le Major Declercq,
Premier Résident du
Ruanda, est le premier
à avoir vu la Reine
Mère et les femmes de
Musinga.

Au centre, Musinga
(p. 91). A gauche,
sa mère Kanjogera
(p. 125).



rente de son clan, ce qui pouvait être défendu par la coutume, comme le cas se présente encore pour les Bega et d'autres.

Quant aux Bashambo qui règnèrent au Mpororo jusqu'au début de ce siècle, ils sont les frères des Banyiginya, comme eux fils de Gihanga. Ils ont les mêmes coutumes, ils peuvent se marier entre eux, avec les Banyiginya et autres clans hamites ; ils ont la dot traditionnelle : la houe et le bident, et pas plus que les Banyiginya, ils ne peuvent donner des Reines-mères. (1)

De plus, il est admis qu'au royaume de Kitara au Bunyoro, la dynastie des Basita dont nous venons de parler, après trois ou quatre siècles, fut supplantée par celle des Bacwezi. Les Bacwezi étaient un clan hamite, venu lui aussi des régions inconnues, mais de teint plus pâle que les autres, dit-on. Leur règne fut pendant une centaine d'années d'un éclat sans pareil et puis, il cessa subitement, et la dynastie des Bacwezi fit place à celle des Babito, laquelle règne encore au Bunyoro. (2)

Il est historique que les Babito du Bunyoro, ceux que nos informateurs nomment les Banyoro de Cwamali de Nyabungo, à deux reprises firent des incursions pour razzier le Ruanda, le pays des vaches, et qu'ils furent repoussés. C'était pendant les règnes de Kigeri-Mukobanya et de Ruganzu-Ndori, entre 1475 et 1600. C'est là semble-t-il une preuve évidente que les Banyiginya n'étaient pas seulement au Ruanda, mais que leur dynastie y était fortement établie.

On situe en général vers 1520 la fondation des royaumes Bahinda au Sud du Victoria-Nyanza : Kiziba, Ihangiro, Ujinja, Karagwe... par un descendant des Bacwezi nommé Ruhinda rwa Junege (Junege était sa mère et Wamala était son père).

Il est certain que la dynastie des Banyiginya au Ruanda est bien plus ancienne, que celles des royaumes Bahinda, que nous venons de citer.

Le roi Ruganzu-Ndori, le 18ième après Gihanga, fut élevé, pendant sa minorité, comme nous le disons ailleurs, chez sa tante paternelle *Nyabunyana*, femme de Karemera I Ndagara, fils de Ruhinda, le fondateur de la dynastie des rois du Karagwe (voir notice sur Yuhi II Gahima I -16).

Bref, nous concluons de cet ensemble de circonstances, que les Bimanuka furent les premiers hamites qui pénétrèrent dans les régions avancées du Ruanda, et qu'au début ils y furent les seuls de leur race.

En résumé, en admettant la venue des Bimanuka vers l'an 1000-1100, siècle qui

(1) Ce n'est que par insuffisance d'information que Mgr. Gorju a pu écrire dans «Entre les lacs Victoria, Albert et Edouard» page 33, que les Banyiginya du Ruanda descendent des Bashambo du Mpororo.

Pourquoi alors auraient-ils inventé la légende de Sabizeze, qui, manquant de femme, épousa sa sœur Nyampundu ?

S'il y avait eu à proximité à quelques heures de marche, au Mpororo, d'autres Hamites amis, il n'aurait pas été embarrassé pour y trouver des épouses de son choix. (Voir Ch. III, les fils de Gihanga ; ou encore II° partie, notice sur les Bashambo).

Pour les Bahima, hamites des régions entre les lacs Albert et Edouard, ils purent être les contemporains des Bimanuka, mais sans autres relations entre eux.

(2) Ce sont les esprits de ces Bacwezi qui sont devenus le motif du culte des imadwa dans une grande partie de l'Afrique centrale. Nous en parlons dans la notice sur les Bashambo (II).

servit à l'incubation du royaume hamite, pour le reste, on peut suivre la chronologie donnée par Monsieur l'Abbé Alexis Kagame dans son livre *Inganji Karinga*.

- 1100 - 1 - Gihanga
- 1200 - 4 - Rumeza
- 1300 - 8 - Ndahiro I Ruyange
- 1400 - 11 - Nsoro-Samukondo
- 1500 - 15 - Mibambwe I Sekarongoro
- 1600 - 19 - Mutara I Semugeshi
- 1700 - 22 - Yuhi III Mazimpaka
- 1800 - 25 - Mibambwe III Sentabyo
- 1865 - 28 - Kigeri IV Rwabugiri
- 1897 - 29 - Yuhi V Musinga
- 1931 - 30 - Charles Mutara III Rudahigwa.



Chapitre III.

GIHANGA.

1. QUELQUES MOTS SUR GIHANGA.
 2. QUELQUES COUTUMES QUI, DIT-ON, REMONTENT JUSQU'À LUI.
 3. QUELQUES OBJETS TRÈS ANCIENS CONSERVÉS À LA COUR.
- QUELQUES PRIVILÈGES DE LA DYNASTIE ROYALE.
-

1. QUELQUES MOTS SUR GIHANGA.

Certains auteurs ont émis l'idée que Gihanga n'a pas existé. Pour eux, il ne serait que le mythe symbolique du Créateur, selon l'étymologie du mot *gihanga* qui signifie produire, créer, organiser.

Ce n'est pas l'idée que s'en font les Ruandais. Ils le considèrent comme le fondateur du Ruanda et jouant sur son nom, ils disent : «*Ni Gihanga wahanze u Rwanda*» : c'est Gihanga qui a fait le Ruanda (ce qu'il est), c'est-à-dire, le royaume des Banyiginya.

Ils donnent des précisions sur ses relations, ses femmes, ses enfants, ses voyages, les lieux où il a résidé, les coutumes qui se réclament de lui... toutes choses qui supposent une base réelle.

1 - Ses femmes et ses enfants.

Trois femmes surtout ont laissé des traces dans la tradition, ce sont :

a) NYAMUSUSA, fille de Jeni de Rurenge, roi des Basinga. Elle fut la mère des rois (*Abami*) dont voici les noms :

- *Sabugabo* qui fut le père de Mushambo, fondateur de la dynastie des Bashambo, ex-rois du Mpororo.

- *Mugondo* qui fut le père de Gahondogo, fondateur de la dynastie des Bahondogo, ex-rois du Bugesera.

- *Ganima* le plus jeune des fils de Gihanga et son successeur au tambour (*Ingo-ma*) du Ruanda. Il fut l'ancêtre de la ligne des Basindi qu'on nomme Banyiginya de leur nom dynastique.

Enfin *Nyirarucyaba*, une fille, qui a donné son nom au clan des Bacyaba, dont l'époux, d'après la légende, fut *Gahu*, muhutu du clan des Bazigaba (voir notice sur les Bacyaba).

b) NYIRAMPINGIYE (sœur de Nyamususa, selon les uns, et plus probablement sa servante, selon les autres), qui fut la mère de Rutsobe, l'ancêtre du clan des Batsobe.

c) NYIRAMPIRANGWE qui fut la mère de *Gafomo*, surnommé *Gashubi* ; c'est lui qui, d'après la légende, effraya le taureau Rutenderi (voir aperçu sur les Bacyaba).

2 - Ses voyages

La tradition raconte que Gihanga a été un grand voyageur. Son prestige était tel qu'il n'avait qu'à se présenter pour rallier sous son sceptre les pays qu'il parcourait.

Ses fils Sabugabo, Mugondo, Gahima, reçurent de lui directement leurs royaumes, et même Gashubi que la légende fait mwami du Bushubi (Uswi).

Quant aux Batsobe et Bacyaba qui eux aussi descendent de Gihanga, ils se sont vus attribuer, faute de mieux, des royaumes fantoches. (Nous en parlons dans les aperçus sur ces clans).

3. Lieux où Gihanga aurait habité et auxquels il a donné son nom.

C'est d'abord et surtout à Buhanga, à quelque kilomètres au Sud du Poste de Ruhengeri, dans la plaine du Muko, sur les bords plantureux de la rivière Mukungwa. (1)

Nous vîmes de même, en 1912, dans la chefferie du Kibali, un autre bosquet sacré (*Umusezero*) à Kangoma, qu'on signalait comme une ancienne résidence de Gihanga ; aujourd'hui il n'en reste que le souvenir.

De la montagne de Ruhanga, près de la mission de Rulindo, on disait la même chose.

Enfin, son tombeau, d'après les gardiens des coutumes, serait à Nyamilembe de Gishubi, dans la chefferie du Rukoma, territoire de Nyanza.

(1) Au mois de février 1906, en nous rendant de Kabgayi à Nyundo (près de Kisenyi), nous passâmes en caravane à côté de l'imposant bosquet sacré (*Umusezero*) de Buhanga. Nous ne soupçonnions pas alors les arcanes que ces vénérables lieux recélaient. Ce fut là, d'après la tradition, que Gihanga épousa Nyamususa, la fille de Jeni de Rurenge roi des Basinga, lequel avait une de ses résidences dans la plaine de lave, au pied de la chaîne des volcans (Sabyinyo. . . etc. . .)

C'est là que fut le berceau de ces bami que nous venons de nommer.

En 1911 (nous étions alors supérieur de la mission de Rwaza à 2 h. de marche de Buhanga), nous dressâmes notre tente à proximité de ces fourrés impénétrables, refuges des léopards et des hyènes.

Notre premier soin fut de tuer deux pintades qui se trouvaient sur la lisière du bosquet. Ce geste inattendu en un tel lieu attirera aussitôt le vieux gardien du bois sacré. Il se nommait *Nyamuhindura*, héritier d'une lignée d'ancêtres bahutu de la classe des Bahinza, gens qui cumulaient avec le titre honorifique de mwami, les fonctions de chef politique et religieux de la région. Nous nous connaissions de réputation et nous fûmes vite bons amis.

Il nous montra discrètement quelques vieux tambours qu'il disait être des souvenirs du séjour que Gihanga fit jadis en ces lieux, tandis que tous les soirs d'autres tambours rendaient les honneurs à l'ancêtre fondateur de la dynastie. Actuellement on peut voir encore à Buhanga un reste important de ce bois sacré (*umusezero*).

C'est à proximité de là, du côté-Ouest, que sortait la rivière souterraine *Mutobo*, trou qu'on a surnommé *gipfuna* (trou qui crache bruyamment). On en parle dans la légende sur la vache (voir aperçu sur les Bacyaba).

Cette rivière qui coule toute l'année, est visible un moment à une dizaine de kilomètres plus haut, au pied du pic Karisimbi, puis elle disparaît sous la lave. Nous pensons qu'elle est alimentée par les petits lacs qui se trouvent dans le cratère effondré de l'ancien volcan Karisimbi.

2° QUELQUES COUTUMES QUI, DIT-ON, REMONTENT JUSQU'A GIHANGA.

1 - La dot : "houe et bident : *isuka n'isando*„.

Parmi les traditions qu'on fait remonter à Gihanga, une des plus mémorables et toujours en vigueur chez ses descendants, est celle de donner, pour les filles qu'ils épousent de n'importe quel clan, ou de recevoir pour celles qu'ils placent en mariage, la dot symbolique : la houe et le bident (*isuka n'isando*).

Mais ça ne les dispense pas de donner la dot véritable, nationale, qu'est la vache.

L'*isando* est une forte baguette en bois de 1 m.60 environ terminée par une fourche à deux dents de 15 à 20 cm. Pour la plupart des gens, le motif pour lequel on donne l'*isando* est énigmatique. C'est une des coutumes reçues de Gihanga, disent-ils, et «la coutume ne se perd pas (*umuhango nt'ukuka*)„.

Plusieurs explications méritent de retenir notre attention :

La première nous fut donnée par Rukemampunzi des Bahindiro du clan des Banyiginya, vieux païen habitué de la Cour du temps de Musinga.

Selon lui, avant la venue des Bimanuka, le travail du fer était inconnu. Les premiers occupants du sol (*abasangwa-butaka*) ne se servaient que d'instruments en silex, ou en bois, tels que le *nkonzo* ; espèce de croc taillé à la jonction de deux branches, qui servait de houe, et qu'on emploie encore pour sarcler le sorgho, dans certaines régions du Ruanda.

Alors le bident (*isando*) leur servait de rateau.

Gihanga, en faisant des deux l'étalon-dot, en fit le symbole de l'union du présent (la houe) et du passé (le bident), le nouveau régime et l'ancien, l'un complétant l'autre.

La seconde explication analogue à la première, nous fut donnée par Sezibera du clan des Batege, chef de la corporation des gardiens des coutumes des tambours (*abiru b'ingoma*), lui aussi vieux païen. Selon lui, Gihanga aurait ordonné à ses descendants de faire, de la houe et du bident, l'étalon-dot (*inkwano*) pour leur inculquer l'amour de la culture : la houe et le bident formant un couple symbolique pour l'entraide, comme l'homme et la femme.

C'est très beau..... comme l'araire et la herse le furent dans d'autres pays primitifs.

Enfin, une dernière explication que nous tenons d'un historien de marque, l'aveugle Kayijuka.

Selon lui lorsque Gihanga offrait à Rurenge, roi des Basinga la houe (*isuka*) pour dot de Nyamususa, sa petite fille, celui-ci lui aurait dit : une houe c'est bien, mais tu me donneras aussi le bident (*isando*), notre dot traditionnelle. Depuis lors la coutume s'est perpétuée.

Jusqu'à ces dernières années, sous le règne de Musinga, les cultures sur lesquelles on prélevait les prémices du sorgho et de l'éleusine (*umuganara*), étaient faites dans la chefferie du Bumbogo (territoire de Kigali), avec l'aide de l'*isando*. Nous en parlons dans l'aperçu sur le clan des Batsobe (IV).

Cette dot symbolique a été en usage jusqu'à nos jours, mais la raison initiale n'en étant plus connue de la masse, les gens lui en ont trouvé une autre plus utilitaire : ce sont les arrhes, disent-ils, qui sont données pour le contrat de mariage, lequel sera complété par la livraison de la vache. Dans les autres clans, en dehors des descendants de Gihanga, cette coutume n'existe pas.

C'est encore une preuve de plus que Gihanga a existé. (1)

2- Le feu sacré.

C'est dans la hutte dédiée à Gihanga (une des dépendances de la Cour qui portait le nom de l'ancêtre) que l'on entretenait depuis des siècles, le feu qu'on faisait remonter jusqu'à lui. C'était le symbole de la pérennité de la dynastie royale des Banyiginya. Des fonctionnaires batutsi responsables sur leur vie, veillaient avec l'aide de nombreux subalternes à écarter jusqu'aux soupçons de négligence dans l'accomplissement de cette charge redoutable. L'entretien de ce feu a cessé peu après la destitution de Musinga. Le régime ancien a fait place au nouveau.

3- L'usage des tambours que Gihanga emprunta aux rois des Basinga.

Le premier tambour, dit la tradition, lui fut donné par son beau-père JENI, de Rurenge.

4- C'est encore à Gihanga qu'on fait remonter l'usage des «insengo, espèces d'ocarina en terre cuite, ou en corne d'antilope». Plusieurs familles de bahutu portant le nom de la fonction, «les Basengo» (joueurs d'ocarina) se relayaient à la cour. Ils combinaient avec les sonneries de tambours leurs ritournelles trainardes et plaintives qu'ils agrémentaient de contorsions comiques en guise de mesure.

(1) On parle souvent de l'aveugle Kayijuka ; disons quelques mots de son histoire :

Kayijuka eut les yeux crevés au fer rouge et vidés de leurs orbites, par ordre de la Reine-mère Nyirayuhi-Kanjogera, le 18 février 1906, pour des menées politiques. Il était chef de la chefferie du Nyaruguru et autres lieux, un des grands les plus en vue du royaume. Il est de la famille des Basigaye, du clan des Banyiginya, descendant à la 7ième génération du roi Yuhi III Mazimpaka.

L'avant veille de cette date, à notre arrivée au Ruanda et alors que nous faisons route pour Nyundo, notre premier poste de mission, nous avons logé à Nyanza, et avons été reçus à la Cour de Musinga avec notre confrère, le Révérend Père Werfurth. Nous fûmes le dernier cliché de face blanche que ses yeux, maintenant à jamais disparus, enregistrèrent.

Sa mémoire fidèle ne l'a pas oublié et il nous a été d'autant plus facile de lier amitié avec lui. Nous lui devons beaucoup de détails cités dans cette étude.

Mais notre plus grande joie fut de délivrer un certificat d'entrée au Catéchuménat à ce vénérable vieillard à la face voilée qui, du haut de ses deux mètres, nous en faisait la demande. C'était en 1947.

Depuis 1900, date de l'arrivée des premiers Pères, nous dit-il, je vous connais. J'ai été souvent l'émissaire du roi Musinga auprès des Pères de Save (la première mission qui fut fondée). J'ai été en relation avec beaucoup de Pères, entre autres le Révérend Père Schumacher, j'ai longtemps réfléchi, je connais votre religion, je ne veux pas mourir païen. Jusqu'ici mes deux femmes m'empêchaient d'être baptisé, maintenant, je me suis entendu avec mes deux fils qui sont sous-chefs, pour que l'un s'occupe de leur mère, je me faire baptiser avec l'autre.

Depuis, il continue son instruction. A son dernier examen, il disait au Père Supérieur de la mission de Byimana, où il fut interrogé, (il était en visite chez la Reine-mère à Shyogwe), interrogez-moi de nouveau, votre Confrère m'a posé des questions trop faciles ; il n'a pas pu juger de ce que je sais.

Nous avons vu souvent de passage à la mission de Rwaza de 1910 à 1914, la clique de Sebiruri, petit chef muhutu du clan des Basengo, près du lac Ruhondo (territoire de Ruhengeri) qui, en se rendant à la capitale, nous donnait une aubade (1).

3° QUELQUES OBJETS TRÈS ANCIENS CONSERVÉS A LA COUR ET PRIVILÈGES DE LA DYNASTIE.

1- Les lances (les macumu).

Nous avons vu dans un magasin de la cour, un gros paquet de lances (une centaine environ) aux modèles variés et sûrement très anciennes.

On dit que ces lances sont celles qui ont tué des roitelets ou des personnages de marque pendant les guerres pour l'unification du royaume.

Les héros de ces hauts faits venaient, les uns après les autres, déclamer leurs exploits, en présence du Mwami et de sa Cour et puis déposaient leurs lances ; chacune, dit-on, étant un témoin de victoire (2).

2- Les bidents : «les masando.»

On conserve à la cour une centaine de ces baguettes qui rappellent les mariages des princesses et des Reines au cours des siècles. Nous les avons vues ; n'était le sens symbolique dont nous avons parlé, le profane n'y verrait qu'un fagot de vieux bois ; notons cependant que quelques unes sont en fer forgé.

Témoignage authentique que la coutume, établie par Gihanga, a été de tout temps bien observée.

3- Les tambours : «ingoma».

Les plus anciens sont au nombre de huit. Nous les avons vus plusieurs fois, dans le magasin qui leur est réservé, et où ils sont gardés nuit et jour. Nous donnons la liste de leurs noms, avec quelques explications succinctes, que nous tenons en grande partie de Monsieur l'Abbé Alexis Kagame.

1) *Kalinga* (tambour-emblème).

Quoique n'étant pas le plus ancien, il a la préséance sur les autres. Il fut donné au Mwami Ruganzu-Ndori par Nyamikenke, chef politico-religieux de la chefferie du Busigi (près de Rulindo). Placé dans la même hutte que les autres, dit la légende, il grimpa sur le tambour Cyimumugizi, ce qui lui valut les honneurs de la

(1) Les Makondera, (espèces de trompes d'appel faites avec des goulots de courge) qui, avec les tambourins, composent l'harmonie des Batwa, sont d'introduction plus récente. C'est Gasusuro, roi de l'Uswi, qui fit cadeau à Rwabugiri, père de Musinga des premiers instruments de cette clique.

Mais ce n'est que sous le règne de Musinga que l'harmonie fut organisée telle qu'elle est encore de nos jours.

(2) La plupart des modèles de ces lances ont été reproduits par les soins du Révérend Père de Decker et se trouvent au musée de Nyakibanda, près d'Astrida.

Le Mwami Mutara-Rudahigwa ne trouva rien de mieux à offrir à son Altesse Royale le Prince Charles de Belgique à son passage à Nyanza le 25 juillet 1947, qu'une collection de lances reproduction des plus beaux spécimens conservés à la cour. Oeuvre d'art appréciable, surtout si l'on connaît les instruments rudimentaires employés, encore de nos jours, par les forgerons indigènes.

primaauté.

Quand le Mwami voulait prononcer une sentence de mort, il donnait un léger coup sur le Kalinga : c'est le tambour-emblème qui livrait la victime.

2) *Cyimumugizi* (celui-là règne qui a le savoir-faire).

C'est le plus ancien des tambours. Il existait sous le règne de Ndahiro II Cyamata. (On en parle dans la notice sur les Batandura et Batege).

3) *Kiragutse* (le pays s'élargit).

Création de Kigeri-Rwabugiri en souvenir des conquêtes de son père Rwogera et des siennes.

4) *Mpatsibihugu* (le pays me sont soumis).

Fut fabriqué en même temps et pour le même motif que le précédent.

5) *Gatsindamikiko* (celui qui se joue des jalousies et rivalités).

Créé par Musinga, il servait pour l'ouverture des audiences. Il allait de pair avec le Ndamutsa (tambour des salutations).

6) *Rucabagome* (celui qui extermine les révoltés).

7) *Ntibushuba*.

Prise de guerre de Kigeri-Rwabugiri chez Kabogo, roitelet de l'île Ijwi.

8) *Rugiramusango* (l'honoré).

Le premier tambour de ce nom qui périt dans l'incendie, lors de la bataille de Rucunshu, fut créé par le Mwami Kigeri III Ndabarasa.

Il servait pour convoquer le peuple aux grandes chasses où le Mwami prenait part.

L'actuel fut créé par Yuhi V Musinga pour perpétuer le souvenir de l'ancien.

De tous ces tambours, les deux premiers seuls sont très anciens. On peut le constater à la couche de sang coagulé, de plusieurs centimètres d'épaisseur qui les recouvre.

A certaines époques tous les tambours étaient enduits de sang de taureau, pour les préserver des vers qui rongent le bois.

Ce sang n'était pas nécessairement prélevé sur les sacrifices rituels. On en frottait pour les mêmes motifs les dépouilles des rois et des chefs vaincus qui, sous forme de coussinets (*ibikondo*) sont la seule ornementation macabre des tambours anciens (1).

Ces tambours sont dressés sur leurs sièges, et chacun est enlacé dans un gros paquet de cordelettes nommées *injishi*. Ces cordes longues d'un mètre environ servent, dans la vie ordinaire, à entraver les membres postérieurs des vaches revêches à la traite.

Ici, à côté des tambours, elles ont un sens symbolique. Le Mwami, roi-pasteur, commandait les hommes et les vaches, le tambour et les cordelettes étaient les insignes de la fonction.

4° LES VACHES DITES SACRÉES : INYAMBO.

Nous plaçons les troupeaux de *Nyambo* parmi les privilèges royaux. En effet

(1) Par dépouilles entendez parties honteuses, nous en parlons dans la notice sur les Basinga.



Ass's : Etienne Rwigemera (p. 91), M. Gorts, le Père Lecoindre, Musinga, M. Leenaerts, Charles Rudahigwa.

Debout : à partir du 5^{ème} : Gakwari (Abega-Abakiza, p. 136), Gakwavu (Abanyiginya-Abahindiro, p. 83), Kanuma (Abanyiginya-Abagunga, p. 50), Rwidegembya (Abega-Abakagara, p. 126), Sebagangari (Abanyiginya-Abahindiro, p. 82), Bushako (Abanyiginya-Abasharangabo, p.67), Rwangeyo Abanyiginya-Abahindiro, p. 80).



Musinga et ses enfants (Abanyiginya, p. 91). On reconnaît en haut, de gauche à droite : Charles Rudahigwa, Emma Bakayishonga, le Mwami, Gertrude Mushe-shembugu, et Etienne Rwigemera.

Le 16 Novembre 1931, Musinga fut destitué et passa les tambours royaux à son fils Rudahigwa. Les tambours recouverts d'un grand bouclier sont déposés dans les hamacs.

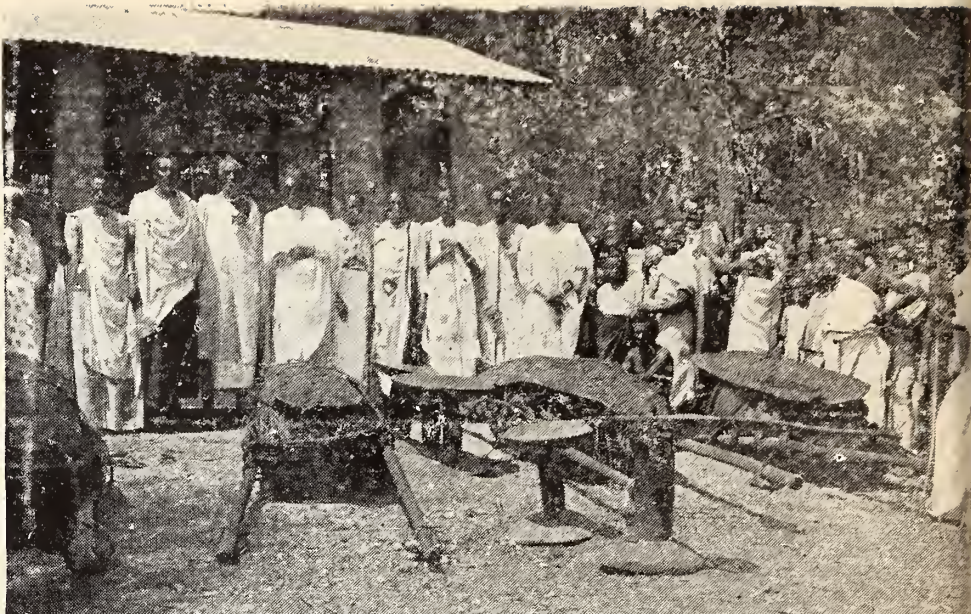

Après avoir été remis aux mains de Mr. le Gouverneur Voisin, ils sont acheminés vers la demeure du nouveau Roi à Rwehera.

On remarquera les sièges sur lesquels seront déposés les tambours royaux. Le plus important des 8 tambours est le Kalinga (tambour emblème de la royauté).

Voir page 15.



de tout temps, les rois seuls ont eu des troupeaux sélectionnés de cette race. Un chef qui aurait voulu en faire autant, aurait aussitôt été taxé de révolte et puni pour crime de lèse-majesté.

Le *Nyambo*, svelte sur ses jambes élancées, cornes fines et très longues, souvent relevées en forme de lyre, au poil toujours luisant, à la queue longue et touffue, à la démarche majestueuse et dandinante, à la robe de couleur uniforme pour tout un troupeau, telle est la vache par excellence des troupeaux sélectionnés, (la parente du bœuf Apis, disent les Egyptologues).

Les *Nyambo* ont leur place dans les cérémonies officielles à la capitale. Elles sont dressées à se mettre en rang, côte à côte, ou bien à se tenir isolément en avant du groupe, face au Mwami, la tête redressée, l'oeil scintillant de lumière, l'oreille à l'écoute des déclamations exaltées du pâtre coryphée, qui leur parle comme à des créatures intelligentes.

5° LES DANSEURS : (INTORE : PAGES).

En principe les *Ntore* étaient le privilège du Mwami, mais en fait, il autorisait volontiers les grands chefs à en avoir et même les leur imposait parfois. Car, il avait la faculté de les réquisitionner pour les exhibitions plus solennelles.

Ces danses de *Ntore* sont parmi les plus artistiques de la chorégraphie des races noires. Tout y est étudié, préparé et exercé pendant longtemps, sous la direction du chef de danse, lequel tient son sens artistique de l'expérience acquise dans les groupes où il a évolué.

Bien mal avisé serait celui qui n'y verrait que des sauts et gambades faits au hasard de l'inspiration.

Il y a des règles pour les entrées et les sorties, le corps de la danse, les intermèdes des solistes... etc... le tout entraîné et soutenu par l'harmonie des Batwa.

C'est une des curiosités les plus originales du Ruanda (1).



(1) Un Missionnaire qui a visité deux fois, à la suite du Supérieur Général des Pères Blancs, toutes nos Missions de l'Afrique centrale et qui a donc eu l'occasion de voir et de comparer, écrivait : «Le 3 avril 1949 à Kabgayi, nous nous rendons au terrain des Sports du Séminaire, accompagnés d'une foule énorme, pour assister aux fameuses danses nationales des Batutsi.

Dans le domaine de l'art chorégraphique, il n'y a rien dans l'Est-Africain ni, sans doute, dans l'Afrique entière, qu'on puisse comparer à ces danses.

Rien de sauvage ni de désordonné, mais une vigueur extraordinaire dans les mouvements des jambes, des bras, du buste et de la tête, en même temps qu'une grâce et une souplesse auprès desquelles les danses des Blancs auraient l'air de giges grossières. On ne se fatigue pas d'admirer ces danseurs».

Chapitre IV.

ESSAI DE CLASSIFICATION DES CLANS BUTUTSI.

EN nous basant sur ce que nous avons déjà dit au chapitre I sur les quatre groupes de Nobles, nous nous arrêtons à la classification suivante, qui servira de programme pour l'établissement des généalogies.

Tous les Batutsi, pensons-nous, se rattachent à l'un ou l'autre de ces quatre groupes.

Les numéros entre parenthèses, qui suivent les noms des clans dans la classification présente, indiquent le nombre de chefs ou sous-chefs en fonction actuellement.

On peut ainsi avoir de suite une indication sur l'importance du clan :

- Nous rappelons que, dans cette étude, par le mot *Hamites*, nous désignons spécialement les Nobles du premier groupe, nommés aussi *Bimanuka*.

- Tandis que le mot *Batutsi* est employé pour désigner les autres nobles issus du métissage ou d'origine étrangère.

- Cependant, dans le langage courant, nous gardons au mot *Batutsi* le sens de « races noble » sans tenir compte des groupes auxquels ils se réfèrent : Hamites ou autres.

Il y a dans le Ruanda environ 52 chefferies ou provinces et 625 sous chefferies.

PREMIER GROUPE.

Haute noblesse, les *Bimanuka* (les descendants d'en haut).

Selon l'esquisse donnée au Ch. II. I. nous les divisons en deux séries.

Première série :

Les descendants de Sabizeze par Gihanga.

- I. Les Banyiginya (276)
- II. Les Bashambo (52)
- III. Les Bahondogo (5)
- IV. Les Batsobe (60)

Deuxième série :

Les descendants de Mututsi par Serwega :

V. les Bega (113)

par Ntandayera :

- VI. les Bakono (13)
- VII. les Baha (13)

DEUXIÈME GROUPE.

Noblesse par métissage des roitelets des clans bahutu autochtones avec des femmes hamites. Nous disons hamites, c'est ce qui explique que les Banyiginya et autres hamites peuvent prendre parmi ceux-ci des épouses.

VIII. les Bagesera-Bazirankende (41) (pour ceux-ci, il y a eu métissage avec les Bahinda hamites du Karagwe (voir aperçu VIII sur les Bagesera-Bazirankende).

IX. les Bazigaba (32)

X. les Basinga (32)

TROISIÈME GROUPE.

Petite noblesse : les *Batutsi «b'impaga»*, vivant en marge des autres.

Soit d'origine métissée, comme :

XI. les Bacyaba (21)

XII. les Babanda (5)

XIII. les Bashingo (4)

XIV. les Bongera (1)

XV. les Baskete (5)

Soit d'origine étrangère, comme :

XVI. Les Bungura

Les Batsibura

Les Bashigatwa

Les Bashi

Le chef du Mubari.

QUATRIÈME GROUPE.

Ce sont les nobles d'origine inconnue ; nous en avons parlé au Ch. I. 3^e. 4^{ième} groupe.

Nous ne donnons pas leurs généalogies pour ne pas les discréditer.

Si on leur demande de quel clan ils sont, ils ne se nomment pas. Ce n'est qu'en questionnant en dehors de leur entourage, qu'on arrive à faire le point à leur sujet (1).



(1) Les Batutsi en général ont un point d'honneur racial très accentué. Les vrais, les hamites qui n'ont rien à cacher, disent les choses comme elles sont. Les parvenus, surtout les moindres, se donnent facilement des origines mystérieuses.

Nous ne parlons pas de quelques clans étrangers, venus de l'Urundi ou d'ailleurs et qui n'ont parmi eux ni chefs ni sous-chefs, tels que : les Banyakarama, les Benengwe, etc....

TOTEMS ET TABOUS CHEZ LES RUANDAIS.

1° TOTEM.

On sait que le mot totem d'origine étrangère est admis pour désigner l'animal qui, dans les peuplades primitives, était supposé avoir une relation directe avec le clan. Certains même en faisaient l'ancêtre du clan ; chez les Ruandais ce n'est pas le cas, il est seulement assimilé au clan.

Au Ruanda on n'a pas de mot pour traduire «totem», cependant tous les clans ont leur «totem» qui est toujours un animal ; nous ne connaissons pas d'exception à cette règle.

Cet animal est alors considéré comme l'un des leurs ; par exemple, ils diront : la grue couronnée (umusambi) est un Munyiginya ; la bergeronnette (inyamanza) est un Mugesera.

Le totem est commun aux races du même clan, soit Bahutu, soit Batutsi et quoiqu'on n'y attache qu'une importance symbolique, il est interdit à ceux du clan de le tuer.

Nous citons les totems qu'il nous a été possible d'identifier :

- Le totem des Banyiginya est la grue couronnée (umusambi) ;
- des Bega : la grenouille (igikeri)
- des Bazigaba : le léopard (ingwe)
- des Bagesera : la bergeronnette (inyamanza)
- des Basinga : l'épervier (sakabaka)
- des Bacyaba : l'hyène (impyisi)
- des Babanda : le corbeau (igikona)

2° TABOU.

Le mot *tabou* venu de Polynésie peut désigner une interdiction dont la violation entraînerait un malheur, ou bien une chose sacrée qu'on vénère et qu'on craint de détruire.

Les Ruandais ont un mot pour traduire «tabou» : c'est le verbe craindre *ku-zira* et son dérivé *umuziro*, ou la forme du verbe : ils craignent (bazira.) Ils diront :

Les Banyiginya *bazira impwi* (craignent le *mpwi*, variété d'antilope des forêts à haute altitude à cornes courtes et tête bombée sur les joues).

Les Bega *bazira ifuti* (veau qui, en naissant, au lieu de présenter d'abord la tête, présente le derrière).

Les Bagesera (seulement pour les batutsi) *bazira inkende*, petit singe des savanes (voir aperçu VIII-Bagesera-Bazirankende).

Les Basinga *bazira inka y'inyombya* = craignent la vache à bandes blanches et noires. Ils ne peuvent l'élever ; ils craignent le veau, le donnent ou le tuent.

Les Ruandais, en plus des tabous claniques, en ont beaucoup d'autres, sociaux et familiaux, propres plus ou moins à tous les clans indistinctement et qui se manifestent par des restrictions, des prohibitions. Ils ne savent pas expliquer pourquoi il en est ainsi ; c'est de tradition ancestrale et c'est tout.

Le tabou violé se venge tout seul, en frappant le coupable de *guhuma* : maladie de peau qui entraîne une dégénérescence générale. Celui qui a violé un tabou, devient tabou lui-même, les autres l'évitent et il doit les éviter.

Ils vénèrent ou plutôt craignent de détruire ou endommager certains arbres, tels que les anciennes résidences royales *ibigabiro*, *imisezero* ; ou encore des arbres isolés nommés *imana* plantés par un ancêtre. Dans un certain sens, ce sont des arbres tabou.

On peut voir à la mission de Nyanza les restes d'un gros ficus qu'on dit être l'*imana de Rwakagara*, un ancêtre des Bega.

On conjure les effets malfaisants du tabou à l'aide de purification (*icyuhagi*) d'absorption de remèdes (*isubyo*), d'application d'amulettes (*impigi*) donnés par des médecins-devins (*bapfumu*) spécialisés.

Le *muse* dans beaucoup de cas joue contre les tabous un rôle de premier plan. (Nous parlons du *muse* dans l'aperçu IX sur les Bazigaba).



LES GENEALOGIES DES HAMITES ET AUTRES NOBLES AU RUANDA

AVERTISSEMENT

1. Désormais chaque clan sera désigné par le numéro en chiffres romains qu'il a reçu au classement général du chapitre IV. On se réfèrera à ce même chapitre pour connaître le groupe ethnique auquel il appartient.

Ces mêmes numéros seront employés pour les tableaux généalogiques auxquels les listes des chefs et sous-chefs renvoient.

2. Le signe + qui suit certains noms dans les généalogies signifie qu'ils ont été massacrés pour des raisons politiques plus ou moins avérées.

3. Les signes --- qui précèdent certains groupes sur les tableaux généalogiques signifient que leurs généalogies sont incomplètes : soit parce que nous n'avons pas eu les informations nécessaires, pour les rattacher aux ancêtres du clan, (alors qu'ils sont peut être connus), soit parce que les intéressés eux-mêmes les ignorent.

4. Le numéro qui précède chaque nom sur le tableau généalogique désigne la génération à partir d'un ancêtre de convention, dont le nom, d'ordinaire, est suivi d'un numéro de classement en chiffre romain.

Les frères gardent les mêmes numéros.

5. Les numéros entre parenthèses qui suivent certains noms sur les tableaux généalogiques signalent ceux qui étaient chefs ou sous-chefs en 1947-1948, et de plus, indiquent leur place dans les listes des chefferies et sous-chefferies de chaque territoire.

6. Au début des tableaux généalogiques, quand nous le jugeons utile, nous insérons un court aperçu sur l'origine du clan, ou quelque spécialité de l'une ou l'autre famille, et cela toujours d'après nos informateurs.

7. Manière pratique d'utiliser les généalogies.

Si l'on connaît le nom d'un chef ou sous-chef, chercher son nom dans la table alphabétique et son numéro de classement dans les listes des chefferies, à la III^{ème} Partie.

Ce numéro renverra au tableau généalogique, à la III^{ème} Partie.

Dès que son nom sera trouvé sur le tableau, en remontant on aura les ascendants par génération, jusqu'à l'ancêtre du clan.

Si celui dont on veut connaître la généalogie n'est pas chef, demander s'il a un parent de son clan qui est chef et on suit le même procédé, on a ainsi des chances de retrouver ses ancêtres.

POUR PROCEDER AVEC METHODE, NOUS DONNONS :

1. Les noms des ancêtres de Gihanga qui, semble-t-il, ont préparé l'incubation du royaume-hamite. Mais nous les laissons hors série.

2. La liste des Bami (rois) du Ruanda, avec les Reines-mères, de Gihanga à Charles Mutara III Rudahigwa, soit des N° 1 à 30. Ici, nous suivons la liste donnée par Monsieur l'Abbé Alexis Kagame, liste qui est la même que celle qui nous fut donnée en 1921, par Sharangabo, frère du Mwami Musinga, mais plus complète pour les Reines-mères. Nous suivons la chronologie donnée par Monsieur l'Abbé Alexis.

3. Un tableau général de la dynastie des Banyiginya, avec leurs fils qui ont fait souche et qui ont parmi leurs descendants des chefs ou sous-chefs.

4. Enfin, nous reprenons chaque roi à part, dans les tableaux généalogiques, avec les descendants jusqu'à nos jours.

I. Les Banyiginya.

1. ANCÊTRES DE GIHANGA : (nous les laissons hors série).

SABIZEZE, surnommé : Kigwa (le tombé)
ou bien : Kimanuka (le descendu).

Kijuru
Kobo
Merano
Randa
Gisa
Kizira
Kazi
Gihanga

2. LISTE CHRONOLOGIQUE DES ROIS

1000-1200		Les Bimanuka (venue des premiers Hamites).	
1200-1400	1 -	Gihanga	
	2 -	Kanyarwanda I	Gahima I
	3 -	Yuhi I	Musindi
	4 -	?	Rumeza
	5 -	?	Nyarume
	6 -	?	Rukuge
	7 -	?	Rubanda
	8 -	Ndahiro I	Ruyange
1400-1500	9 -	?	Ndoba
	10 -	?	Samembe
	11 -	Nsoro I	Samukondo
	12 -	Ruganzu I	Bwimba
	13 -	Cyilima I	Rugwe
1500	14 -	Kigeri I	Mukobanya
	15 -	Mibambwe I Sekarongoro I	Mutabazi I
	16 -	Yuhi II	Gahima II
	17 -	Ndahiro II	Cyamatara
	18 -	Ruganzu II	Ndori
1600	19 -	Mutara I Nsoro II	Semugeshi
	20 -	Kigeri II	Nyamuheshera
	21 -	Mibambwe II Sekarongoro II	Gisanura
1700	22 -	Yuhi III	Mazimpaka
		Rwaka (roi intrus 15 1/2 ans)	
	23 -	Cyilima II	Rujugira
	24 -	Kigeri III	Ndabarasa
1800	25 -	Mibambwe III Mutabazi II	Sentabyo
	26 -	Yuhi IV	Gahindiro
	27 -	Mutara II	Rwogera
1865	28 -	Kigeri IV	Rwabugiri
1896		Mibambwe IV (interrègne de	Rutarindwa)
1897	29 -	Yuhi V	Musinga
1931	30 -	Mutara III	Charles Rudahigwa

ET DES REINES - MÈRES

1	- Nyiragihanga	Nyirarukangaga	Abazigaba
2	- Nyirakanyarwanda	Nyamususa	Abasinga
3	- Nyirayuhi	Nyamata	Abasinga
4	- ?	Kirezi	Abasinga
5	- ?	Nyirashoza	Abasinga
6	- ?	Nyirankundi	Abasinga
7	- ?	Nkundwa	Abasinga
8	- Nyirandahiro	Cyizigera	Abasinga
9	- ?	Monde	Abega
10	- ?	Magondo	Abaha
11	- Nyiransoro	Nyakanga	Abasinga
12	- Nyiraruganzu	Nyakanga	Abasinga
13	- Nyiracyilima I	Nyakiyaga	Abega
14	- Nyirakigeri I	Nyankuge	Abakono
15	- Nyiramibambwe I	Nyabadaha	Abega
16	- Nyirayuhi II	Matama	Abaha
17	- Nyirandahiro II	Nyirangabo	Abega
18	- Nyiraruganzu II	Nyabacuzi	Abakono
19	- Nyiramavugo I	Nyirakabogo	Abega
20	- Nyirakigeri II	Nshenderi	Abega
21	- Nyiramibambwe II	Nyabuhoro	Abaha
22	- Nyirayuhi III	Nyamarembo	Abakono
	Nyirakaremera I	Rukoni	Abanyiginya
23	- Nyiracyilima II	Kirongoro	Abega
24	- Nyirakigeri III	Rwesero	Abagesera
25	- Nyiramibambwe III	Nyiratamba	Abega
26	- Nyirayuhi IV	Nyiratunga	Abega
27	- Nyiramavugo II	Nyiramongi	Abega
28	- Nyirakigeri IV	Murorunkwere	Abakono
	Nyiramibambwe IV	(Nyiraburunga)	Abakono
29	- Nyirayuhi V	Kanjogera	Abega
30	- Nyiramavugo III	Kankazi	Abega

3° TABLE GENERALE DES ROIS ET DE LEURS FILS QUI ONT FAIT
SOUCHE. (1)

8. NDAHIRO I RUYANCE : 1^{er} groupe : Abatandura, Abatega
(15) 2^{me} groupe : Abasindi en général
9. NDOBA : 1 Mukobanya I.
(27) 1 Muturagara II.
1 Mugunga (les Benemugunga) III.
1 Munyiga IV.
1 Nyamuhanzi V.
1 Mujji VI.
13. CYILIMA I RUGWE : Les Batora
14. KIGERI I MUKOBANYA : les Benegitori ; 1 Zuba
(21) 1 Bwimba
15. MIBAMBWE I SEKARONGORO MUTABAZI : 1 les Benegahindiro I.
(10) 1 les Benegatambira II.
1 les Beneforongu III.
16. YUHI II GAHIMA : 1 Juru (les Benejuru) I.
(5) 1 Bamara II.
2 Byinshi (les Banyabyinshi)
1 Binama (les Banama) III.
17. NDAHIRO II CYAMATARA : Kibogo :
(37) 1 Mugunga I (les Bagunga)
1 Mucocori (les Bacocori) II
19. MUTARA I SEMUGESHI-NSORO :
(7) Nzuki (les Baganzu)
21. MIBAMBWE II GISANURA :
(1) Nyagasheja (les Benenyagasheja).
22. YUHI III MAZIMPAKA : 1 Rwaka (les Baka) I.
(48) 1 Nyarwaya (les Baya) II.
1 Gakombe
2 Nsigaye (les Basigaye) III.
2 Segahwege (les Bahwege) IV.
1 Mureganshuro (les Bareganshuro) V.
1 Gapfizi (les Bapfizi) VI
1 Mukungu

(1) Les historiens ne parlent pas des enfants des 7 premiers rois, exception faite, pour le premier : GIHANGA. Ils ne citent que le nom de l'héritier-successeur. Les chiffres entre parenthèses, sous le nom de chaque roi, indiquent le nombre de chefs ou sous-chefs qui étaient en fonction en 1948 (voir Avertissement).

- 2 Rwasamanzi (les Basamanzi) VII.
- 1 Mukuku (les Bakuku) VIII.
- 1 Rushara (les Bashara) IX.
- 1 Bukombe
- 2 Ndabaramiye
- 3 Shamakokero (les Bashamakokero) X.

23. CYILIMA II RUJUGIRA : 1 Sharangabo (les Basharangabo) I.
(29)

- 1 Gihana
- 2 Munana (les Banana) II.
- 2 Rwamo (les Bamo) III.
- 1 Gashikazi
- 2 Bihabanyi (les Bahabanyi) IV.
- 1 Eaziga
- 2 Kanyoni
- 3 Kanyankore (les Bikore) V.
- 1 Mudenge (les Badenge) VI.

24. KIGERI III NDABARASA : 1 Kimanuka (les Bamanuka) I.
(38)

- 1 Kazenga (les Bazenga) II.
- 1 Baryinyonza (les Baryinyonza) III.
- 1 Rwanyabiguma (les Banyabiguma) IV.
- 1 Burabyo (les Barabyo) V.
- 1 Semuganza (les Bahebera) VI.
- 1 Nyemina (les Banyemina) VII.
- 1 Les Barabarasa VIII.

26. YUHI IV GAHINDIRO : 1 Nyiridekwe (les Bindekwe) I.
(32)

- 1 Nkusi (les Bakusi) II.
- 1 Rubega III.
- 1 Rwanyanya IV.
- 1 Rwayega V.
- 1 Rwabika VI.
- 1 Nyabigondo VII.
- 1 Nkoronko VIII.
- 1 Mutijima IX.
- 1 Nyamashara X.
- 1 Rubamburamanzi XI.
- 1 Mashaza + Urujeni

27. MUTARA II RWOGERA :

(2) RWABIRINDA, etc.... (les Bahindiro)

28. KIGELI IV RWABUGIRI :

- (2)
- 1 Sharangabo
 - 1 Cytatire
 - 1 Nshozamihigo
 - 1 Baryinyonza

I Karara
I Muhigirwa
I Nyindo

29. YUHI V MUSINGA :

(2) Rwigemera-Bagambake, Bushayija. etc....

30. Charles MUTARA III RUDAHIGWA.

DÉTAIL DES GÉNÉALOGIES SELON LE PLAN DU TABLEAU GÉNÉRAL PRÉCÉDENT.

I.8 NDAHIRO I RUYANGE.

APERÇU SUR LES BASINDI.

Les rois (les Bami) du Ruanda ont pour ancêtre et fondateur de leur lignée MUSINDI, peti-fils de Gihanga.

Ils sont donc de la famille (le muryango) des Basindi, dénommés dans le langage courant les BANYIGINYA, de leur nom dynastique ou clanique.

Le clan des Banyiginya comprend donc tous ceux qui, de près ou de loin, ont une attache aux ancêtres qui ont donné la dynastie royale.

Dans ce paragraphe, nous faisons abstraction de la lignée des rois, pour ne nous occuper que de certains groupements qui, eux aussi, se disent Basindi et prétendent se rattacher au clan des Banyiginya, mais sans aucune preuve. Nous les mettons à la suite du Mwami NDAHIRO I. RUYANGE parce qu'on en parle sous son règne.

Nous les divisons en deux groupes :

Le premier groupe comprend ceux dont l'origine est sûrement très ancienne, ce sont : les Batege et les Batandura, lesquels, depuis les origines de la dynastie des Banyiginya, ont exercé les fonctions de «gardiens des coutumes relatives aux tambours : abiru b'ingoma».

Les historiens citent le nom de Kitandura, fils de Kingari, qui était gardien des tambours sous le règne de Ndahiro I Ruyange (le 8ième roi après Gihanga) ; ils parlent des Batandura «gardiens des tambours» sous le règne de Ruganzu I Bwimba (le 12ième de la dynastie) ; ils en parlent sous le règne de Ndahiro II Cyamatara (le 17ième de la lignée) au moment du désastre qui eut lieu à la colline nommée dequis «Rubi rw'i Nyundo» dans la chefferie du Kingogo, Territoire de Kisenyi. C'est là que le roi Ndahiro II fut tué, dans la guerre de succession au trône que lui firent ses frères avec l'aide de Nsibura, roitelet de l'île d'Ijwi, dans le lac Kivu. C'est alors qu'un descendant des Batandura cacha le tambour nommé «Cyimumugizi» dans la forêt, les uns disent de Busigi près de Rulindo, les autres disent dans la forêt de Rutaka, près de Kabgayi. Il l'avait attaché, posé sur sa chaise, bien recouvert d'herbes, au pied d'un arbre, mais il mourut avant d'avoir livré son secret.

Un jour, des gens qui cherchaient des lianes spéciales nommés «isuri», pour tresser des boucliers, le découvrirent. Ils prévinrent la famille des Batege qui, eux aussi avec les Batandura, étaient gardiens des tambours. Ceux-ci le mirent en sûreté, et quand Ruganzu II Ndori devint roi, ils le lui livrèrent et continuèrent leur fonction de «gardiens des tambours».

Les historiens racontent encore qu'au moment de la mort de Ndahiro II, le chef des tambourineurs de la famille des Batege fut arrêté par les gens de Nsibura et conduit prisonnier sur l'île d'Ijwi, avec un de ses tambours nommé Muratwa, dont il avait assumé la garde au moment de la débâcle. Le roitelet Nsibura le combla de biens et le confirma dans sa fonction de «Mwiru».

Quand Kigeri IV Rwabugiri, en 1874, attaqua et tua Kabego, le roitelet de l'île Ijwi, descendant de Nsibura, il ne fut pas peu surpris d'apprendre que les coutumes du «bwiru» des tambours étaient les mêmes que celles du Ruanda. Quand on lui eut donné la clef du mystère, il ne se posséda pas de joie. Il ramena au Ruanda les descendants des Batege ainsi que le tambour «Muratwa».

A vrai dire, les Batandura seuls se disent Basindi du clan des Banyiginya, tandis que les Batege auraient une autre origine. Leur ancêtre Rubunga dont ils ignorent le clan, disent-ils, suivit Nyamususa, fille de Jeni de Rurenge, roi du clan des Basinga, lorsqu'elle fut donnée en mariage à Gihanga.

Rubunga était au «service des tambours» chez Rurenge et il continua à exercer sa fonction auprès du tambour nommé Rwanda, dont Rurenge fit cadeau à Gihanga.

C'est alors, dit la légende, que Gihanga surnomma Rubunga «le Mwangura : celui qui s'ajoute». Ce serait là l'origine du clan étranger des Bungura, lequel compte beaucoup de bahutu et peu de batutsi.

Les Batege, tout en reconnaissant leur origine historique, préférèrent se nommer des Basindi, à cause des fonctions de «gardiens des coutumes des tambours : Abiru b'ingoma» qu'ils ont assumées depuis qu'existe la dynastie royale des Basindi-Banyiginya. (1)

IIe groupe des Basindi. Il comprend tous les autres qui se disent Basindi, mais sans aucune preuve.

Certains, de clan muhutu, favorisés par fortune ont fait des alliances avec des femmes batutsi et se sont donné les allures de la race. Alors, ils délaissent leur clan muhutu et timidement se raccrochent au clan mututsi du même nom, ou à un autre clan dont les origines sont assez vagues et où le contrôle est difficile à faire, tels que les Basindi, les Bashambo, les Bega.

(1) La date de la mort de Kabego, en 1874, sert de départ à beaucoup d'autres. Elle eut lieu l'année de la Comète Koggia III. Les indigènes lui donnèrent le nom de Rwakabyaza, parce que l'année précédente, le Mwami Rwabugiri, au retour de l'expédition à Lito sur la frontière de l'Urundi, fut tuer Rwampembwe, fils de Nkusi, du roi Yuhi IV Gahindiro, un des grands du royaume. Kabyaza, la mère de Rwampembwe se suicida de chagrin.

Les indigènes qui cherchent une explication à tout phénomène même naturel, eurent vite trouvé la raison de la comète. c'est Kabyaza qui de là-haut menaçait le meurtrier de son fils et ils lui donnèrent son nom : Rwa-Kabyaza.

LES BASINDI.

PREMIER GROUPE

Il comprend les Batege et les Batandura.

1- les Batege.

1. Rubunga
- 2 Shango
3. Nyabutege (les Batege)
4. Mugurira
5. Batenda
6. Ugeringoma
7. Nyabutende
8. Nyagasaza
9. Nyabirungu
10. Rudaho
11. Rucaca
12. Rubunga
13. Shango
14. Nkuriyingoma
15. Rutikanga
16. Sezibera
15. Rukikana
16. Mukomangando, chef des tambourineurs chez le
Mwami à Nyanza.

2- les Batandura.

1. Kingari
2. Gitandura
3. Muyora
4. Sebantu
5. Rukumbi
6. Kingari
7. Mbonyimbuga
8. Bihubi
9. Ruhamanya
8. Sehene
7. Mico
8. Karamaga
7. Sekaje
8. Rukemampunzi

Cette famille depuis des siècles assure les sonneries de tambours matin et soir, chez la Reine-Mère.

DEUXIÈME GROUPE :

MUSINDI (les Basiandi)

- 1. Muzigura
 - 2. Muyenzi
 - 3. Rukâka
 - 4. Kabeza
 - 5. Karenzi (125)
- 3. Rwata
 - 4. Rwakigarama
 - 5. Kabendabendo (ex-s/chef)
 - 6. Kabirigi (116)
- 3. Nzirimo
 - 4. Nkuramurugi
 - 5. Kabaringufi
 - 6. Zimulinda
 - 7. Nyarwaya (115)
- 4. Sebarima
 - 5. Mihingo (161)
- 3. Rudakemwa
 - 4. Ryamugema
 - 5. Biregeya (ex-s/chef)
 - 5. Rukeratabaro
 - 6. Kaboyi (131)
 - 5. Kajuga (ex-s/chef)
- 1. Rwamadimba
 - 2. Rusangiza
 - 3. Gasore
 - 4. Mbonyumushi (129)
- 1. Nkingiye
 - 2. Rusekampunzi
 - 3. Muhirima
 - 4. Rukara (128)
 - 3. Nyandekwe
 - 4. Nyagatare (162)
- 1. Mutabazi
 - 2. Rubenga
 - 3. Runukamishyo
 - 4. Karegeya (140)
- 1. Bikati (les Bahimuzi)
 - 2. Runiga
 - 3. Beneshaza
 - 4. Rwakarengwa (460)
- 1. Ndongereye (les Basigi)
 - 2. Ndabaramiye

3. Mivumbi
4. Kabunda (588)

--- 1. Kamu (les Banzangabo)

2. Musuma
3. Seruhashya
- Gasage (574)

--- 1. Kabeba (les Badungu)

2. Sangoma
3. Minyago
4. Kadungu
5. Mushoza
6. Kazanenda
7. Munyarukumbuzi
8. Ruvuzandekwe (ex-s/chef)
7. Mapyisi
8. Habakurama (450)
8. Sindambiwe (459)

--- 1. Rugagaza

2. Rwamugema
3. Ntabukiraniro
4. Rugerinyange (146)

I. 9 NDOBA.

APERÇU SUR LES DESCENDANTS DU MWAMI NDOBA.

NDOBA a laissé de nombreux enfants qui ont fait souche et ont laissé trace dans l'histoire, tels que :

1) *Cyenge* qui fut, nommé par RUGANZU I BWIMBA, régent du royaume une quinzaine d'années pendant la minorité de Cyilima Rugwe.

Cyenge eut à lutter contre *Mwendo*, frère du roi défunt, qui voulait s'emparer du tambour, au détriment de son neveu en bas-âge.

Ce fut là l'origine du rôle prépondérant que la famille des *Bakobga* a joué à la cour de tout temps, parmi les équipes des gardiens des coutumes : «*Abiru*». Jusqu'à nos jours, ils étaient gardiens du «*musezero*» (bois sacré) de *Byimana* près de la mission de ce nom, qui servait de cimetière aux-Reines-mères.

2) *Rukoro*, un des descendant de *Ndoba*, fit sous le règne de *Kigeri III Ndabaras* l'occupation «*mututsi*» de la chefferie du *Biru* en Territoire de *Shangugu*. Ce furent ses guerriers qui étaient nommés «*Biru*», qui donnèrent le nom à la chefferie. *Rukoro* a laissé dans ces régions la réputation d'un homme cruel, d'après le dicton qu'on applique à qui lui ressemble : «*arabica nka Rukoro*» : il brise tout obstacle comme *Rukoro*.

3) *Nyamuhanzi* serait l'ancêtre des rois actuels de l'Urundi.

Nous nous permettons ici une digression qui pourra intéresser l'un ou l'autre (1). C'est en recherchant l'origine des «imandwa», culte des esprits nommés imandwa, que nous avons été amenés à parler des rois de l'Urundi.

Nous demandions à Kayijuka et Sekarama, par où sont arrivés les imandwa au Ruanda.

- Par l'Urundi, fut leur réponse, sans hésitation.

- Quand ?

- Sous le règne de Ruganzu II Ndori.

- Qu'est-ce que les imandwa ?

- Ce sont les «bazimu» (esprits) des Bacwezi, et les Bacwezi sont les ancêtres de Ryangombe ; ils sont venus du Kitara au delà du Nkole, où ils furent rois.

- Qui les a amenés ?

- Ce sont les sujets de Ryangombe.

- Et Ryangombe, qui est-ce ?

- C'était le fils de Babinga, fils de Nyundo, fils de Mugarura, fils de Bahunge, de la famille des Bacwezi qui furent rois au Kitara.

- Mais comment sont-ils arrivés au Burundi ?

- Mugarura avait un frère nommé Sempinga, lequel fut le père de Rwamba. Ce sont les descendants de ce dernier nommés les BENE-RWAMBA, qui règnèrent au Burundi, en deçà du Ruvubu «mu Byerwa bya Ngozi : dans la région de Ngozi».

Les Bene-Rwamba avaient aussi enlevé au roitelet des Basinga les régions du Ruanda qui avoisinaient l'Akanyaru (à partir de la ferme expérimentale de Rubona jusqu'à la forêt vers l'Ouest, y compris le Bufundu).

Les Bene-Rwamba étaient encore dénommés Bene-Ngwe, de leur nom dynastique, comme les Basindi sont dénommés Banyiginya au Ruanda. Dans le Territoire d'Astrida il y a encore des descendants des Bene-Ngwe.

A cette époque les vrais Barundi habitaient au delà du fleuve Ruvubu, et avaient pour roi Ntare-Kivimira. Or Ntare envahit le Territoire des Bene-Rwamba, s'en empara et refoula les derniers résistants au delà de la rivière Akanyaru, au Ruanda.

Ntare-Kivimira mourut sans laisser d'héritier ; alors nos chroniqueurs font venir son successeur du Ruanda ; lui aussi prendra le nom de Ntare. Il se nommait Karemera de Sinzi, fils de Nyamuhanzi, fils de Ndoba, le 9ième successeur de Gihanga.

A son nom de roi Ntare, on ajouta le surnom de Rusatsi (le chevelu) parce qu'il s'était affublé de la peau du lion qu'il avait tué dans la grotte où il s'était réfugié.

Ntare I Rusatsi serait l'ancêtre des rois actuels de l'Urundi ; il serait donc de la dynastie des Banyiginya du Ruanda. Il fut le contemporain des rois du Ruanda Kigeri I Mukobanya, de Mibambwe I Mutabazi, ainsi que du fameux Mashira roitelet des Babanda dans la région du Nduga, entre 1500 et 1550 environ.

Les rois du Ruanda, à partir de Ruganzu II Ndori, bataillèrent contre ceux de l'Urundi, ils firent l'unité du royaume jusqu'à la rivière Akanyaru, mais la

(1) Nous rappelons que, selon la méthode que nous nous sommes imposée, nous ne prenons pas position dans les questions en litige, nous servons de secrétaire à nos informateurs.

secte des imandwa resta au Ruanda dans le peuple, et depuis elle s'est répandue partout dans le pays.

Le premier roi qui leur donna une place dans les cérémonies de la cour fut Cyilima II Rujugira. Il créa aussi la fonction de grand cérémoniaire, ou mwami des imandwa, qu'il confia à Ruyumbu du clan des Bashambo (voir Notice : II. Bashambo - Bayumbu VII).

4) *Mujiji*. Les Bajiji avaient à la Cour la fonction de choisir les taureaux, qui devaient figurer dans certaines cérémonies celles de l'intronisation par exemple. Ils désignaient aussi à l'avènement du Mwami (roi) le taureau sacré nommé Rusanga, qui symbolisait la puissance royale, ce taureau était choisi dans le troupeau nommé INSANGA, confié par Gihanga lui-même, à la garde des Bazigaba, clan de sa mère Nyirarukangaga.

Les Bajiji se disent Banyiginya, sans qu'ils puissent préciser de quel Mwami ils descendent.

Certains contestent cette origine, (ainsi Sekarama), ils les font venir tout simplement du Ndorwa, où il y aurait un clan du même nom ; tandis que d'autres, à cause de leur fonction en coopération avec les *Biru* dans le choix des taureaux estiment qu'ils sont aussi anciens que les Bakobga ; c'est ce qui leur a valu de tout temps la confiance de la dynastie.

* * *

Ses enfants : 1 MUKOBGA I. - 1 MUTURAGARA II. - 1 MUGUNGA III.
1 MUNYIGA IV. - 1 NYAMUHANZI V. - 1 MUJIFI VI.
1 MUPFUMU VII.

2 Njwiri

3 Nyabasanza, mère de 4 Nyakiyaga, la mère de Cyilima I Rugwe.

Détails du Tableau général.

1. MUKOBWA (les Bakobga) I

2. Nyacesa

3. Cyenge

4. Ngwije

5. Mugombe

6. Ruhaya

7. Ngaruyinka

8. Rukoro

8. Nyarindi

9. Bakinahe

10. Boneza

11. Mudaraza

11. Hangamanywa

6. Nyunga

7. Sehama

8. Bagaruka

9. Bibenga

10. Mulinzi

11. Kiletwa

12. Ruzigamanzi (600)

11. Bujuri

9. Nshizirungu

10. Segore

11. Gakuba (426)

11. Manzi (409)

12. Kayihura M. (80)

12. Ruhamanya J.B.

11. Munyanshongore

11. Nziraguseswa

12. Munyangabe

11. Busyete

12. Rugambarara

12. Sebakiga

12. Kamayugi

9.--- 1. Sarushi

2. Nkundabagenzi

3. Mugongo

4. Rucyahana (83)

8. Birima

9. Ntama

10. Serutega

11. Rwamiheto

12. Cyimbuzi

13. Rusasura

13. Kabaya (644)

8. Gatema

9. Ruhangara

10. Butwa

11. Muzerwa (*)

12. Kibuguma

13. Rutarira

14. Senuma (643)

14. Susa (642)

14. Rubaya (644)

8. Sebucucu

9. Byakunda

10. Bizuru

11. Karekezi

11. Karambizi

- 9.Ndungutse
- 10.Cyenge (ex-s.ch.)
- 11.Mudakikwa (ex-s.ch.)
- 11.Gahirima (ex.s.ch)
- 12.Rugambage (clerc Nyanya)
- 12.Karimba ?
- 11.Kamanzi (427)

1. MUTURAGARA II (les Baturagara)

- 2.Nyankaka
- 3.Turagara
- 4.Rwasa
- 5.Gahaya
- 6.Sentama
- 7.Ruhogo
- 8.Muhuzi
- 9.Nyaruhirira
- 10.Cyilima (84)
- 10.Miravumba (78)
- 9.Sehene (66)
- 9.Nyamubi, Tarsisi
- 9.Matene
- 9.Gahu
- 9.Gahiribobo
- 9.Byumva

DIVERS : généalogie incomplète.

- 1.Rweru
- 2.Biregeya
- 3.Migogo
- 4.Rugenera
- 5.Rubabaza
- 6.Karemangingo (203)
- 1.Bizimana
- 2.Muzigura
- 3.Nyagahene
- 4.Migereka (17)
- 1.Nyakaja
- 2.Nyirindekwe
- 3.Bitangimpuruza
- 4.Ndemeza (337)

(*) Selon les renseignements donnés par Cyenge de Ndungutse, la branche Muzerwa descendrait d'un batard (*nkuri*) qu'eut une fille de Ruhangara. Ils sont les neveux des Bakobga.

1. **MUGUNGA III** (les Bene-Mugunga) (*Ne pas confondre avec les Bagunga de Ndahiro Cyamatara.*)

1. Ndabarinzi

2. Rwamu

3. Gitsimbanyi

4. Babeya (79)

1. Nturo

2. Fashaho

3. Gatsinzi

4. Murehe

5. Biraguma

6. Bugegene

7. Rwanamiza

8. Rukazandekwe

9. Rukimirana (Impara à Biguzi)

1. Kanyabungo

2. Mutsobe

3. Rutugana

4. Sebantu

5. Murama

6. Nshenyi

7. Kanyamugara

7. Gakwaya

7. Gakwavu (Bufundu à Rukamira)

1. **MUNYIGA IV** (les Bene-Munyiga)

2. Nyamunuma

3. Rutanabahizi

4. Rugangura

5. Kanuma

6. Nyanzunga

7. Munyampundu

8. Kimonyo Ubald (439)

1. **NYAMUHANZI V.** (Les Bene-Nyamuhanzi.)

On les cite comme specimens de naïveté. La légende dit que devant partir en guerre, ils firent des *myotso* (pointes de feu) à leurs vaches pour qu'au cas où elles en auraient besoin en leur absence (les femmes restant seules) elles n'en soient pas privées.

On peut rattacher à cet ancêtre une famille de Barundi venue au Ruanda sous le règne de Musinga :

NYAMUHANZI

Sinzi

Karemera

- 1.Ntare-Rusatsi (les Batare)
- 2.Musine
- 3.Gatamba
- 4.Sebikara
- 5.Ruremesha
- 6.Rugemintwaza (35)
- 6.Sentama (36)

1. MUJJI (les Bajiji)

- 2.Muhirwa
 - 3.Matware
 - 4.Rwabukobwa
 - 5.Kanyamanza
 - 6.Mbungira
 - 7.Rwabihama (444)
- 2.Bulemba
- 3.Gasita
 - 4.Rubazabiri
 - 5.Muyango
 - 6.Rupfurika
 - 7.Rwesa
 - 8.Rwamabare, Etienne (à Ruteme-Nyanza)
- 2.Manyindo
- 3.Ruhanya
 - 4.Rugwe
 - 5.Bitebera
 - 6.Kavenya
 - 7.Butuyu
 - 8.Muberuka (497)
 - 9.Munyakini
7. Serugi
- 3.Binyatsi
- 4.Gihayi
 - 5.Njishi
 - 6.Rushirabgoba
 - 7.Karema
 - 8.Rubangura (355)
 - 8.Muvunyi (357)
- 3.Bugabo
- 4.Semugitura
 - 5.Sengorore

- 6. Ruzirabgoba
- 7. Ruzirampuhwe
- 8. Ngwije
- 9. Karinijabo (clerc Nyanza)

DIVERS : à généalogie incomplète.

- 1. Kibasera
 - 2. Rwagaterura
- ... 1. Rwakigarama
 - 2. Ntagwabira
 - 3. Kayijuka (352)
- .. 1. Ngowitabe
 - 2. Mushanda
 - 3. Rwitare
 - 4. Nkubana (145)
- 1. Rusezerangabo
 - 2. Mazindu
 - 3. Marirosi (413)

I. 13 CYILIMA-RUGWE.

Les Batora.

- 1. Muhirwa
- 2. Mutora
- 3. Rutuganshuro
- 4. Kibizi
 - 5. Rwangabwoba
 - 6. Kagabo (ex-s/ch.) (Rusenye)
- 5. Sempabuka
 - 6. Kayijamahe (ex-s/ch.)
 - 7. Kanimba
 - 7. Rubgejanga
 - 7. Bidahemba
 - 7. Rushya (Itabire)
- 4. Mushakindi
 - 5. Bugondo
 - 6. Kubutare
 - 7. Kadeberi (Musenye)
- 4. Mboneka
 - 5. Nkombe
 - 6. Mutagoma
 - 7. Rwamwaka

I. 14 KIGERI -I. MUKOBANYA.

APERÇU SUR LES DESCENDANTS DU MWAMI KIGERI I. MUKOBANYA.

En dehors de l'héritier Mibambge I Sekarongoro, le Mwami Kigeri Mukobanya n'eut qu'un fils nommé Gitore, et encore, disent les chroniqueurs, il mourut jeune pendant la guerre contre les Banyoro.

Il a laissé deux enfants : Zuba et Bwimba.

La descendance de Bwimba est peu nombreuse, mais celle de Zuba à les en croire serait légion. Il y a actuellement 21 chefs ou sous-chefs qui se disent descendants de Gitore ou Bene-Gitore.

C'est que, expliquent les chroniqueurs, Gitore était très aimé de ses sujets, et beaucoup parmi eux qui étaient ses vassaux (*bagaragu*) sans autre titre de noblesse, se sont déclarés ses descendants et sont connus sous le nom de Bene-Gitore.

Les grand-mères maternelles des rois Mutara I Semugeshi et Mutara II Rwogera étaient de la famille des Bene-Gitore, mais de la descendance directe de Zuba, comme les généalogies en font foi.

Nos informateurs Sezibera et Kayijuka font remonter à Kigeri Mukobanya, la fabrication des 5 marteaux qui sont les insignes des « rois-forgerons ». Ils seraient l'oeuvre de forgeron Muhinda.

Ces marteaux d'une grandeur démesurée font partie du trésor royal. Il y en a cinq. Deux ont environ 55 cm. de long et les trois autres ont 40 cm. Ils ont la forme des marteaux des forgerons indigènes, c'est-à-dire un bloc de fer allongé, à forme arrondie du côté qui sert de poignée et formant un bloc à 4 faces à l'autre bout.

Ils étaient remisés à la tête du lit royal, debout, en ligne, en arrière de l'oreiller.

Les chroniqueurs, pour expliquer le motif du titre « rois-forgerons », remontent aux origines de la dynastie.

A leur arrivée, les Bimanuka, ancêtres des Banyiginya, rencontrèrent les Bazigaba dans la savane du Rweya (chefferie du Mutara) Ils ne cultivaient pas ; ils vivaient de chasse et de la cueillette des épinards (*isogi*) de courgettes et de racines sauvages. Ils n'avaient d'autre instrument que le *nkonzo* (croc, coupé à la jonction de deux branches,) et le *sando* (fourche), dont nous avons parlé. Leurs armes étaient des pieux aiguisés avec des silex tranchants et le court bâton se terminant en forme de boule, espèce de massue : *ubuhiri*.

La race des forgerons *Barenge* était disparue depuis longtemps à la suite d'une grande famine provoquée par le manque d'eau, ou d'autres désastres dont les légendes parlent encore. (1)

(1) Le Révérend Père Pagès, dans « Royaume-Hamite », consacre tout un chapitre à ces légendes des Barenge. Ces légendes, à base historique, n'ont qu'un tort : celui de vouloir toujours localiser les événements et les ramener à des dates précises et récentes.

Les Barenge durent être des forgerons fameux, à en juger par les spécimens de pioches ou haches qu'on peut voir au musée de Kabgayi et qu'on a trouvés dans le sol dans la région des missions de Muramba, Kansi, etc... Les modèles n'ont pas changé depuis lors. C'est toujours dans le manche en bois perforé que s'adapte l'instrument travaillé en pointe. Dans le Territoire de Shangugu, à Bumaze, Gishyita et ailleurs, on voit de gros blocs de scories, qui d'après les indigènes, seraient sortis de leurs hauts-fourneaux.

Même les Basinga, qui sont les descendants éloignés des Barenge, par leur ancêtre Rurenge, avaient eux aussi, à la venue des Bimanuka perdu toute notion de l'art de travailler le fer et surtout de l'extraire du minerai qui abonde dans le Ruanda.

Les autochtones avaient donc rétrogradé; ce furent les Bimanuka (hamites) qui introduisirent, à nouveau, le travail du fer qu'ils connaissaient de par leur origine exotique.

C'est ce qui leur donna dès le début un réel prestige.

1.GITORE (les Benegitore)

2.Bwimba (les Benebwimba)

3.Mirango

4.Kabota

5.Ruhirima

6.Rucondo

7.Rubindo

8.Ruzirampuhwe

9.Rwagaju

10.Senyamadari

11.Soroza, Straton

10.Nzamba, Berchmans

10.Rugwizangoga

9.Mukurarinda

10.Gasana (ex s/ch.)

8.Serugambga

9.Bishinga

10.Gakuba (Kibirizi-Nyanza)

2.Zuba

3.Ruherekeza

4.Mfitiki-mère de Nyirakabogo (Nyiramavugo) mère de Mutara I Semugeshi.

4.Shumbusho

5.Byambi

6.Kabeba

7.Minyaruko

8.Nyiragahwehwe (mère de Nyiramongi-Nyiramavugo mère de Mutara II Rwogera)

- 8.Senyamadege
 - 9.Ndabukiye
 - 10.Ndanga
 - 11.Gashugi (ex s/ch.)
- 7.Musoni
 - 8.Bulengero
 - 9.Sinkwakwe
 - 10.Rwandankiko
 - 11.Njangwe
 - 12.Gasamunyiga (33)
 - 10.Semirama
 - 11.Rwakibibi
 - 12.Karahamuheto (595)
 - 10.Gahutu
 - 11.Ruhungiramisakura
 - 12.Rutamu (204)
 - 11.Sebuahunyi
 - 12.Mubashakwaya (605)
 - 9.Sentama
 - 10.Rutishereka †
 - 11.Mbishibishi
 - 12.Rwubusisi (58)
 - 11.Mudende (358)
 - 12.Rudahangarwa
 - 11.Rutarindagira †
 - 12.Gumira Déogratias
 - 11.Rwizibuka †
 - 12.Bisanana (628)
 - 11.Rwamanywa †
 - 12.Bikashange
 - 11.Rwanyonga †
 - 12.Ruvuzo
 - 11.Rwagitare †
 - 12.Kanyamuhungu
 - 10.Rwamamara
 - 11.Nyiringabo
 - 12.Benempinga
 - 13.Byusa Eustache (prêtre)
 - 13.Iyarwego (487)
 - 11.Sebuturungi
 - 12.Senkware
 - 10.Ringuyeneza †
 - 11.Rukaragampiri
 - 12.Burengero
 - 13.Rurangangabo
 - 10.Mbonyinkebe †

- 11.Ntakengerwa †
- 11.Karuyonga †
- 11.Mukiga
- 11.Musoni
- 10.Rubenga
- 11.Rukakaza
- 10.Ntamanga
- 11.Sebiziga
- 12.Mutambuka
- 13.Butare
- 13.Gahutu
- 11.Semigabo
- 12.Rwabizambuga
- 13.Karahamuheto
- 8.Rutwa
- 9.Sekamana
- 10.Gaceyeye
- 11.Rwakageyo
- 12.Bikubara
- 13.Sebyondo
- 11.Cambwa
- 11.Bucangu
- 2.Gisa (32)
- 8.Rugari
- 9.Bishabure
- 10.Rwagaterura
- 11.Rwarinda
- 12.Gasana (314)
- 8.Rukundo
- 9.Rusezerangabo
- 10.Kagoro
- 11.Rwanyange
- 8.Minyago
- 9.Mugarura
- 10.Kanyamibga
- 11.Mpabuka
- 12.Kayijamahe
- 13.Mugarura
- 8.Sentunga
- 9.Burabyo
- 10.Ntalindwa
- 11.Munyambonwa
- 12.Munana (ex-s/ch.)
- 13.Gatera (au Trib. Mwami Nyanza)
- 13.Sentama,Sylv.
- 12.Musoni

- 13. Burabyo (245)
- 12. Murara - Ferdinand
- 12. Gihana, Tharsisi
- 12. Semugaza
- 12. Nyirimigabo
- 12. Mugiraneza, Felicita (femme de (414))
- 11. Rwabigwi
 - 12. Gasega
 - 13. Munyerango (286)
 - 13. Bikina (237)
 - 13. Karangwa (ex-s/ch.)
- 8. Bishaka
- 9. Gisuma
- 10. Sebitekera
- 11. Kagabo
 - 12. Kanyamugenge
 - 13. Rugwizangoga (481)
 - 12. Seruziga
 - 13. Rucakabungo

DIVERS : à généalogie incomplète.

- 1. Bushunguzi
 - 2. Rusakara
 - 3. Rubibi
 - 4. Kagabo (3)
- 1. Rubambo
 - 2. Nyirimigabo
 - 3. Rwampamira
 - 4. Sebudandi (312)
- 1. Rwamajongi
 - 2. Ntembe
 - 3. Muzima
 - 4. Burasa (491)
- 1. Mihura
 - 2. Byuzumbu
 - 3. Tugirimana
 - 4. Mutimura (499)
- 1. Sebusagara
 - 2. Bugina
 - 3. Rukatinduru
 - 4. Sandi
 - 5. Karisa (135)
- 1. Kanyoni
 - 2. Kanyankore
 - 3. Rukaburambuga
 - 4. Rwagasore (445)

- 1. Rubandangabo
- 2. Kajuga
- 3. Kabeja
- 4. Rukebesha (476)

I. 15 MIBAMBWE I SEKARONGORO

APERÇU SUR LES DESCENDANTS DU MWAMI MIBAMBWE I SEKARONGORO

Les détails historiques sur Sekarongoro abondent pendant les deux guerres contre les Banyoro, où il se distingua.

La première guerre eut lieu sous le règne de son père Kigeri I Mukobanya et la seconde sous le sien. Il eut aussi de sérieux démêlés avec les Babanda qui occupaient une bonne partie de la chefferie du Nduga, et fit l'annexion de cette région au Ruanda. (voir XII. Les Babanda)

Les chroniqueurs ne citent, parmi ses descendants, que l'héritier du tambour : Yuhi II Gahima.

* * *

MIBAMBWE I SEKARONGORO - MUTABAZI

Les Benegahindiro I - Les Benegatambira II - Les Benemibambge III - Les Beneforongu IV.

... Les Benegahindiro I.

- 1. Cyizihira
- 2. Rutenderi
- 3. Muturuza
- 4. Ruhama
- 5. Bamenya
- 6. Karugongo
- 7. Rukemasibe
- 6. Karera, Claver
- 7. Mugabombwa (661)
- 7. Gatambira (5)
- 7. Nemeye
- 7. Sibomana
- 7. Mutemangando

- 1. Kanyasaro
- 2. Seziganya
- 3. Rubibi
- 4. Ruganji

- 5. Ruvūzo
- 6. Sebgaduri
- 7. Rwihamagiga (615)

... Les Benegatambira II.

- 1. Muguta
- 2. Sanzige
- 3. Nyabiguma
- 4. Nsabimana
- 5. Gihamira
- 6. Ruzage
- 7. Mukobga (mère de 514)
- 7. Ndanguza
- 8. Kimongi (611)
- 8. Gakwaya
- 9. Rukikatara (613)
- 7. Kanyabujinja
- 8. Mijugujugu + (ex · s/ch.)
- 8. Ruhumuliza (443)
- 7. Ndutiye
- 8. Mwumvaneza

- ..1. Mwendo
- 2. Mpuro
- 3. Rugege
- 4. Mapfundo
- 5. Rubimbura
- 6. Ryamugema
- 7. Biseruka (438)

- ...1. Ntota
- 2. Nyabami
- 3. Kazinanshuro
- 4. Nyamucenshera
- 5. Rubenga
- 6. Rukaburanti
- 7. Kamugunga (428)
- 7. Mukuruwabatwa

DIVERS : à généalogie incomplète :

- 1. Musanganya
- 2. Bugegera
- 3. Mataza
- 4. Rwakageyo (12)
- 1. Rugimbana
- 2. Rubonezambuga
- 3. Rubanzambuga
- 4. Karema (590)

I. 16. YUHI II GAHIMA.

APERÇU SUR LES DESCENDANTS DU MWAMI YUHI II GAHIMA.

Yuhi II eut de nombreux enfants. En dehors de Cyamatara qui fut l'héritier, on cite : Juru, Bwimba, Karangana, Bamara, Mutezi.

Il eut aussi une fille du nom de Nyabunyana (la petite génisse) qui fut épousée par Karemera I Ntagara, fils de Ruhinda, le fondateur de la dynastie royale du Karagwe.

Ce fut chez elle que son frère Ndahiro II Cyamatara, pendant la guerre contre son frère Juru qui lui disputait le trône, cacha son fils Ndori, celui qui fut le grand Ruganzu II Ndori.

Yuhi-Gahima eut encore un autre fils dont le père réel fut Samukende, roitelet du Bungwe (près d'Astrida). Les historiens racontent que Nyankâka, une des femmes de Yuhi-Gahima, à l'instigation de son époux, alla rendre visite à sa soeur qui habitait à Huyi. Elle sut plaire à Samukende et revint enceinte. Yuhi-Gahima reconnut l'enfant et le nomma Binama.

* * *

Ses enfants : **JURU I - BAMARA II - BINAMA III.**

JURU I (les Benejuru)

. . .
. . .
. . .

- 1. Semaraso
- 2. Serukabuza
- 3. Kangabo
- 4. Njongo (290)

1. BAMARA II.

2. Byinshi (les Banyabyinshi)

- 3. Matsiko
- 4. Rutsibuka
- 5. Muyeye
- 6. Nyagahi
- 7. Muvumbyi
- 8. Sembwa (671)
- 7. Mujigiri
- 5. Mitari
- 6. Kagaba
- 7. Rubungo
- 7. Rubindo

7. Gashikazi (au Mulera)

--- 1. Kariho

2. Butetu

3. Rugiramigabo

4. Ngirumpatse

3. Sagahanga

4. Mitsindo

5. Rindiro

6. Mutwa

6. Kanyandekwe

2. Sebukangaga

3. Rukaburacumu

4. Ruhurana

5. Muhakirwa (à Mushirarungu - Nyanza)

BINAMA III (les Banama)

. . .

. . .

. . .

1. Seruhanga

2. Rukezamuheto

3. Rwagaju

3. Shamurenzi

4. Gakoko (657)

4. Murasandonyi

1. Mugombwa

2. Muhimbuzi

3. Kamari

4. Bango

5. Sekabga

5. Rubgejanga

5. Rugimbana (Nyanza)

6. Rwamahungu

4. Tumbeji

5. Sejojo

4. Sentama

5. Kanyamashokoro

4. Gakebebe

5. Njangwe

6. Ruzindana (au Bufundu)

--- 1. Muyoboke

2. Mujiyambere

3. Mbonye

4. Gatwa (264)

--- 1. Mushozi

2. Birega

3. Rukindika
4. Ruremesha
5. Kanyandekwe
6. Nyabutsitsi, Tito (412)

I. 17. NDAHIRO II CYAMATARA.

APERÇU SUR LES DESCENDANTS DU MWAMI NDAHIRO II CYAMATARA.

Après la mort de Yuhi II Gahima, ses fils aînés refusèrent de reconnaître l'héritier désigné par les *Biru* (gardiens des coutumes) et qui se nommait Ndahiro II Cyamatara. Juru le prétendant fut tué, ainsi que Mutezi et Bwimba.

Un autre frère, Bamara, père de Byinshi (ancêtre des Banyabyinshi) revendiqua la succession de Juru et fit alliance avec Nsibura de Muhoyo, roitelet de l'île d'Ijwi. Ils attaquèrent Ndahiro II dans la chefferie du Kingogo en Territoire de Kisenyi.

Ndahiro fut vaincu et tué au lieu dénommé depuis «Rubi rw'i Nyundo» (catastrophe de la colline de Nyundo), tandis que sa mère et ses femmes étaient massacrées au lieu dit depuis *Mu miko y'abakobwa* (hécatombe des femmes).

Ce fut le plus grand désastre que le royaume ait jamais connu. C'est là l'origine du deuil national qui durait quinze jours, pendant le mois lunaire «Gicurasi» : avril-mai.

Seul Binama, le fils adoptif dont nous avons parlé, resta en dehors de ces compétitions au tambour. Ce serait encore une preuve de ses origines douteuses. Le plus en vue parmi les descendants de Binama est actuellement Ambroise Gakoko, chef de la chefferie de l'Ikasha au Territoire de Shangugu.

* * *

KIBOGO

MUGUNGA I. - MUCOCORI II

1. MUGUNGA I. (les Bagunga)

2. Kanyege
3. Rukoni (mère de Rwaka)
2. Nyiramakende
3. Rutamu
4. Mutaga
5. Ruyenzi
6. Byabagabo
7. Muhamyangabo
8. Ndizihiwe
8. Kanyandekwe
9. Humure
01. Yubukombe

- 9.Semushi (416)
- 8.Murihira
 - 9.Kanyankore (97)
- 7.Kanuma
 - 8.Nyirinkwaya
 - 9.Gacinya (255)
 - 9.Ndongo (106)
 - 9.Rukubayihunga (105)
 - 9.Ikwabu (338)
 - 9.Kayonga (387)
 - 8.Rukara (257)
 - 9.Muyombana (261)
 - 9.Gitambaro (68)
 - 8.Rwabujyongo (471)
 - 9.Sekabaraga
 - 8.Ntunda (260)
 - 8.Rwanyindo (256)
 - 8.Birasamasha (259)
 - 8.Gasore (258)
 - 8.Madororo
 - 8.Cyibashayija
 - 8.Rwagacaya
 - 8.Mahinyori
 - 8.Gashumba
- 7.Ndabahimye
 - 8.Murekezi
 - 9.Rucibigango (370)
 - 9.Sewabo
 - 9.Rutaganda
 - 8.Rukerinka
 - 8.Murengezi
 - 9.Rwamashinja (371)
 - 8.Ruvuzandekwe
- 7.Nkwiro
 - 8.Mulindahabi (ex-chef)
 - 8.Ribanje
 - 8.Gahunde
- 5.Ruvuna
- 6.Serubindo
 - 7.Sake
 - 8.Rwabukumba (552)
- 7.Kavutse
 - 8.Ruzige
 - 9.Muterahejuru (480)
 - 10.Bishika

10.Rwangombwa

10.Rwangombwa

2.Rwambari

3.Murerangabo

4.Ntembe

5.Ndatira

6.Gasamunyiga

7.Gahitsi

7.Karangwa (356)

6.Gasimba

7.Gahigi (307)

3.Condo

4.Rubimbura

5.Kamugunga

6.Rwagasore

7.Ruzindana (149)

3.Migabo

4.Nyamukeba

5.Murasandonyi

6.Cyabukombe (388)

6.Rusingizandekwe

3.Rubega

4.Rubibi

5.Bgankoko

6.Sagahutu (ex-s/ch.)

2.Rugwe

3.Ntwana

4.Manimba

5.Rwamu

6.Makombe

7.Sebikenyeri

8.Nyamigabo

8.Mihigo

8.Rukeratabaro

9.Mugunga (ex-s/ch.)

3.Rutenderi

4.Ndagambiye

5.Mwerabagabo

6.Rukeba

7.Rubango

8.Sezirahiga

9.Rwanyamwihare

9.Gasana, Bened.

8.Nyabudemeri

DIVERS : à généalogie incomplète.

--- 1.Rukunganyi

- 2.Mbonyinkebe
- 3.Nyandekwe
- 4.Karasiro (599)
- - 1 Sentama
- 2.Nyankiko
- 3.Rwanyonga
- 4.Kayumba (372)
- ... 1.Muramu
- 2.Seuhoro
- 3.Gashi
- 4.Kayitana (60)

I. MUCOCORI II.

- 2.Sabihira
- 3.Mugambga
- 4.Butabire
- 5.Simpenzwe
- 6.Ruhanga
- 7.Murego (ex-s/ch.)
- 8.Donata Mukandekazi (M.B.)
- 7.Birangamoya
- 8.Ruzindana (571)
- 6.Muyovu
- 7.Kanyarwunga (551)
- 7.Rwamirera (542)
- 6.Ntampuhwe
- 7.Kabango (585)
- 5.Segushimwa
- 6.Seuro
- 7.Rwoganyanja
- 8.Murari (ex-s/chef)
- 8.Rugerinyange (586)
- 5.Mfashingabo
- 6.Rukingamubiri
- 7.Ruzirampuhwe
- 8.Musuhuke (545)
- 8.Musanganya (546)

DIVERS : à généalogie incomplète.

- 1.Muhuruzi
- 2.Senkesha
- 3.Rukariza
- 4.Kavunderi (549)
- 1.Mutwaranyi
- 2.Kinesha

- 3. Sebiyozo
- 4. Buhirike (573)
- 1. Muhamyambuga
- 2. Senjishi
- 3. Mikura
- 4. Nzamuye (572)
- 1. Bisabo (Ndiza)
- 1. Butamire
- 2. . . .
- 3. . . .
- 4. Senkumane
- 5. Bisabo (Budaha)

I. 18 RUGANZU II NDORI.

APERÇU SUR LES DESCENDANTS DU MWAMI RUGANZU II NDORI.

Dès que NDORI fut en âge de faire valoir ses droits à la succession, il revint du Karagwe, où son père Ndahiro Cyamatara l'avait mis en sûreté chez sa tante. La discorde régnait en grand ; il dut commencer par reconquérir une partie du royaume sur les Banyabyinshi, ses cousins.

La fortune le seconda merveilleusement, semble-t-il, tant il est que les trouvères en ont fait un roi fabuleux et prestigieux par excellence. A les entendre, on se croirait au temps des fées : ses chiens de chasse laissaient leurs empreintes là où ils passaient sur des rochers ; son bâton lancé sur une rivière se changeait en passerelle pour lui et sa suite...

On fait remonter à Ruganzu de nombreuses coutumes et traditions ; citons entre autres :

1) La coutume d'entretenir à la cour du mwami un singe cynocéphale (le *nguge*) On raconte qu'un jour traqué par ses ennemis entre les collines Kabuye et Jabana en face de Kigali, il se réfugia dans une grotte.

Le mutwa Bgami voulait l'empêcher ; Ruganzu le supplia de le laisser faire. La légende poursuit que le mutwa lui extorqua alors la permission de l'insulter à son gré, et il passa. (1)

(1) Depuis lors les Batwa peuvent insulter le mwami et les grands chefs sans crainte de représailles. Nous fûmes témoins du cas à Rwamagana en 1920. Le grand chef Sharangabo, frère de Musinga, disait à ses batwa d'amener son hamac pour le transporter ; ils lui répondirent grossièrement, tout en s'exécutant : «Pourquoi est-ce toujours notre tour de te porter.. ? Ne sommes-nous pas autant que toi.. ? quand nous porteras-tu ?...»

Le chef nous disait : «On ne se plaint pas des chiens qui aboient... ce ne sont pas des *bantu*, c'est-à-dire des hommes, mais des batwa, autrement dit, quelque chose comme des chiens».

Donc Ruganzu pénétra dans la grotte. Il y rencontra des singes qui s'enfuirent vers l'intérieur à son approche ; il les suivit et sortit à l'opposé par une autre issue. Il échappa ainsi à ses ennemis.

Alors, dit-on, il donna l'ordre à ses batwa de prendre un petit singe pour l'entretenir à la cour. Depuis lors il y eut toujours un singe dans la suite du Mwami.

2) L'institution du deuil national, connu sous le nom du mois où il avait lieu *gicuraşi* : (avril-mai), pour commémorer le désastre de *Rubi rw'i Nyundo*, où son père Ndahiro Cyamatara perdit la vie. Ce deuil était encore fidèlement observé sous le règne de Musinga ; pendant douze jours les tambours se taisaient sauf celui des audiences le *Ndamutsa*, et une seule femme ou servante répondait à la sonnerie par ses *yoyou* (*impundu*.)

Les épousailles étaient en suspens dans tout le royaume jusqu'au treizième jour, où l'on fêtait par de grandes réjouissances et de vibrantes sonneries de tambours la sortie du deuil. Quand le vent était favorable, on entendait à Kabgayi, les tambours de Nyanza à environ (à vol d'oiseau) une trentaine de kilomètres.

I. 19 MUTARA I SEMUGESHI.

APERÇU SUR LES DESCENDANTS DU MWAMI MUTARA I SEMUGESHI.

On s'est demandé pourquoi les mères des rois qui portent le nom dynastique de Mutara, à savoir : Semugeshi, Rwogera et le Mwami actuel Rudahigwa, prennent, en devenant reines mères, le nom de Nyira-Mavugo et ne prennent pas comme les autres, le nom dynastique de leur fils, comme : Nyira-Yuhi, la mère de Yuhi-Musinga, Nyira-Kigeri, la mère de Kigeri-Rwabugiri, etc...

On nous dit que c'est un *Mwiru* (gardien des coutumes), nommé MPANDE qui imposa à Semugeshi le nom de Mutara et à sa mère celui de Nyira-Mavugo, pour une raison symbolique.

Les rois du nom de Mutara devaient être des rois pacifiques et sociologues ; il leur fallait des conseillers experts pour bien gérer les intérêts du royaume, et le premier conseiller choisi fut la mère du roi, d'où le nom de Nyiramavugo qui signifie : mère du bon conseil, du bon langage.

Les descendants de Mutara I Semugeshi, on ne sait à la suite de quelle anomalie, sont connus sous le vocable de Bazanzu, en souvenir de Ruganzu, leur grand'père, sans doute.

* * *

RUGANZU-NDORI n'a eu qu'un fils :
MUTARA I SEMUGESHI-NSORO.

LES BAGANZU.

1. Nzuki
2. Segisengo
3. Gahaya
4. Sengenge
5. Rutinywa
6. Ntembe
7. Bihire
8. Nzanana
8. Kamanzi (177)
7. Mpabuka
8. Rugigana (ex s/ch.)
8. Kanuma (ex s/ch)
8. Sekanyambo (ex s/ch)
8. Kabirigi
8. Nyirakigwene (ex s/ch.) cheffesse - mère du (472)
8. Nyiramasuka, femme de (247)
3. Rutare
4. Karuru
5. Rugangazi
6. Rugema
7. Bapfumu
8. Nyiringondo
9. Segicondo (ex s/ch.) T. VI.
9. Rucibigango
10. Mwendaruye
4. Nzirimo
5. Maherere
6. Kabari
7. Kibungo
8. Gendaneza
9. Kamanzi (176)
4. Serushanga
5. Nyamushuka
6. Gashayija
7. Sebitana
8. Mico
9. Rugasira (197)
3. Gahinda
4. Mutabazi
5. Muragizi
6. Gakombe
7. Serutenge
8. Sekuvumba
8. Mbanzarugamba

- 8.Rwamatembga (631)
- 8.Candari
- 8.Rurangangabo
- 8.Sebijagari
- 8.Niwemugore (femme de 630)
- 8.Gakunzi (femme de 512)
- 7.Nyange
- 7.Semaza

DIVERS : à généalogie incomplète.

- 1.Rwasabahizi
 - 2.Kanyamugenge
 - 3.Gakwandi
 - 4.Ruhumuliza (239)
- 1.Mitsindo
 - 2.Sembogobogo
 - 3.Mukungu
 - 4.Rwamahungu (597)
- 1.Mukangahe
 - 2.Rwamanyege
 - 3.Binagwaho (ex s/ ch.T.II)
- 1.Biture
 - 2.Kajura
 - 3.Ndatira (ex s/ch.T.II)
- 1.Cyintama
 - 2.Nshunguyinka
 - 3.Rudakemwa
 - 4.Rugumira
 - 5.Rushenyi
 - 6.Rugamba
 - 7.Ruvusha
 - 8.Runyambo
 - 9.Sezikeye (408)

I. 20 KIGERI II NYAMUHESHERA.

Il est le seul héritier connu de Mutara-Semugeshi et lui-même n'a laissé que l'héritier du trône.

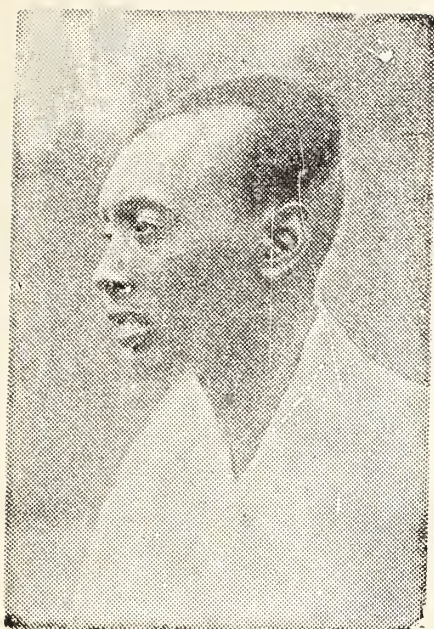

Charles Mutara III
Rudahigwa
(Abanyiginya p. 91).



Kigeri IV Rwabugiri
(Abanyiginya p. 87).

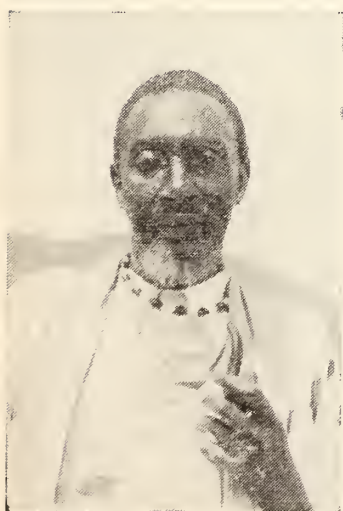

Paul Nturo
(Abanyiginya-Abanana)
p. 69.



Alphonse Mfizi
(Abanyiginya-Abaka)
p. 59



Godefroy Kamuzinzi
(Abanyiginya-Abanana)
p. 69

Le mwami Musinga
et Kabare (Umwega
p. 125)



Pierre Claver Benempinga
(Abanyiginya-Abenegitori)

p. 42



Berchmans Rwabukamba
(Abanyiginya-Abagunga)

p. 50



Faustin Gacinya
(Abanyiginya-Abagunga)

p. 50

I. 21 MIBAMBGE II G. SANURA.

APERÇU SUR LES DESCENDANTS DU MWA MI MIBAMBGE II GISANURA.

Outre l'héritier du trône, MAZIMPAKA, le roi Gisanura a laissé un fils NYAGASHEJA, dont les descendants sont connus sous le diminutif de *Bene Nyagasheja*.

Les historiens disent que les fils de Nyagasheja furent en grande partie massacrés dans la vallée nommée : mu *Mukindo wa Makwaza*, près de la colline Runyinya dans la chefferie du Ndara, Territoire d'Astrida, par les partisans de son père Yuhi III Mazimpaka, parce qu'ils avaient refusé de le reconnaître pour Mwami.

1. NYAGASHEJA (les Benegasheja)

2. Gisunzu

3. Nyiringango

4. Kinyabashi

5. Ngirumpatse (430)

I. 22 YUHI III MAZIMPAKA.

APERÇU.

C'est avec le Mwami Yuhi Mazimpaka que les *Bene* cessent. Le mot *Bene* (pluriel de *mwene*) signifie descendants au sens large. Il peut s'étendre jusqu'aux clients *ibagaragu* comme nous avons dit au sujet des *Benegitore*, fils de Kigeri II Mukobanya. Il aurait alors le sens du mot *gens* des Romains, par exemple : gens Julia (ceux de la maison de Julia) qui, outre les patriciens, pouvaient englober des plébéïens dévoués au maître et même des esclaves affranchis.

Les descendants de Nyagasheja, fils de Mibambge-Gisanura, le vingt et unième roi de la dynastie, sont les derniers mentionnés dans les listes généalogiques avec le diminutif de *Bene*.

Pour les neuf rois qui suivent, les *Bene* (c'est-à-dire les «à peu près»), cessent. Les généalogies prennent corps et se présentent sans interruption sur une période de 250 ans environ.

On ne rencontre des *Bene* que chez les Banyiginya et pourquoi ? C'est, nous dit-on, pour garder à la dynastie royale la pureté de la race. Les rois peuvent prendre des épouses dans leur propre clan, donc chez les Hamites Banyiginya, (nous parlons de ce privilège au chapitre II), mais ils se garderont bien d'en prendre parmi les *Bene*, car cette étiquette rend douteuse la noblesse de leur origine. De plus, malgré cette concession, les épouses prises dans le clan des Banyiginya ne peuvent pas être Reines-mères. Leurs enfants sont donc exclus de la succession au tambour, selon la coutume dont les «biru» se portent garants.

Yuhi III Mazimpaka a eu de nombreux enfants, on en signale dix qui ont fait souche, en plus de l'héritier.

Ici encore, après la mort du roi, la succession fut l'objet de nombreuses compétitions.

L'héritier désigné par les *biru* était Rujugira, mais Rwaka l'aîné ne l'entendit pas ainsi. Son père, de son vivant l'avait fait roi fantôme pour vaincre (*gutsinda*) par des incantations magiques un aventurier nommé Karemera, venu du Kisaka et qui avec l'aide de nombreux partisans, voulait se tailler un petit royaume au Ruanda.

A la mort de son père, Rwaka s'empara du tambour-emblème : le *Kalinga*, et s'imposa par la force, grâce à l'appui des familles qui lui avaient donné des épouses et qui avaient tout à y gagner. Il tint ainsi la place une quinzaine d'années ; il mourut à Mukokoro dans la chefferie du Kalagali, Territoire de Nyanza.

Après la mort de Rwaka, ses fils ne s'entendirent pas. Les uns, avec Kabajyonjya rallièrent leur oncle Nyarwaya qui voulait introniser Rujugira l'héritier désigné par les *biru* ; les autres, avec Nama, voulaient introniser leur frère Bicura. Celui-ci eut soin de se mettre en sûreté en s'exilant à l'Urundi où, dit-on, il a fait souche. Il y eut de bagarres, Nama fut tué et Rujugira fut intronisé sous le nom de Cyilima II.

La succession légitime reprit ainsi son cours normal, car Rwaka n'était pas le Mwami légitime pour plusieurs raisons, dit-on :

1). Rwaka avait été initié au culte des imandwa. Or le roi du Ruanda, étant souverain absolu, ne pouvait pas dépendre d'un autre, même si cet autre avait nom Ryangombe. (Nous parlons du culte aux imandwa dans la notice sur les Il Bashambo-Banyumbu).

2). Le nom dynastique que portait Rwaka n'était autre que celui de l'aventurier qu'il devait vaincre : Karemera.

3). Sa mère Rukoni, fille de Kanyege de la famille des Bagunga, était du clan des Banyiginya. Or on n'avait jamais vu que la reine-mère fut du même clan que son fils le Mwami.

* * *

I. 22 YUHI III MAZIMPAKA.

Ses enfants :

1. *Rwaka I.*

1. *Nyarwaya II.*

1. *Gakomba*

2. *Nsigaye III.*

2. *Segahwege. IV.*

1. *Mureganshuro V.*

1. *Gapfizi VI.*

1. *Mukungu*

2. *Rwasamanzi VII.*

1. *Mukuku VIII.*

1. *Rushara IX.*

1. *Bukombe*

2. *Ndabaramiye*

3. *Shamakokero X.*

1. RWAKA (les Baka)

2. Se' ihubi
3. Mugabo
4. Rukwirangabo
5. Bacondo
6. Nturo
7. Sezikeye
8. Mutembe (Juge T.I. Astrida)
8. Rwagatare (ex-s/ch.)
8. Sebasoni (ex-s/ch.)
8. Kigenza
3. Mwahuzi
4. Bijorojoro
5. Ndindabahizi
6. Nyiringabo
2. Terera
3. Bavugiki
4. Ruhwanyamiheto
5. Nkunzingoma
6. Karegeya
7. Mfizi (486)
7. Sekarimbwa (479)
7. Sagahutu (502)
7. Gaparayi
2. Gasesero
3. Nyirakazamba
4. Ndagano
5. Sebhuku
6. Kayinamura (570)
5. Simugomwa
6. Rwanyagahutu
7. Mugunga (172)
5. Rutaremara
6. Rwabagina
7. Sebutuku
2. Kabajyonjya
3. Kimana
4. Mukotanyi
5. Rwagombashinjo
6. Gakwavu
7. Bizuru (440)
7. Mfizi
6. Kanimba
6. Kansarasi (mère de 20 et 56)

5. Nyiramashyongoshyo (voir V.7)
4. Kaligata
 5. Karega
 6. Rugazaza
 7. Bujuri
 8. Biekehaho (294)
 6. Rwabanda
 7. Buyenge
 6. Bicuranyi
 7. Mutwarankwaya
 8. Sentiri
1. Nkwitabiri
 2. Muyenzi
 3. Rwanjunga
 4. Mugabo (302)
 2. Rugurukirangama
 3. Karenzi
 4. Migaruka
 5. Bigwabishinze
 6. Shamukiga
 7. Ngangure
 8. Gasana (30)
 8. Mubirigi
 8. Murindabigwi
 5. Matungo
 6. Murindahabi
 7. Kaguruka (482)
 4. Kaburabuza
 5. Muhigirwa
 6. Biraro (220)
 6. Rwitsibagura (ex s/ch.)
 5. Mpumuje
 6. Mukomeza
 7. Nyangezi
 8. Makuza (ex s/ch.)
 8. Kananura (218)
 8. Rwanyabahara (217)
 8. Gahigiro (219)
 8. Karisa (670)
 5. Sebhura
 6. Karera
 5. Nyirakarigo (mère de Rwamanywa-Budaha)
 4. Byarugema
 5. Bagabo
 6. Rwamajimbiri
 6. Ntare

- 6.Karisunu
- 6.Mwaga
- 2.Mubunga
- 3.Nyamuja
- 4.Mulinzi
- 5.Magaja
- 6.Semuhungu (625)
- 6.Iyamulemye
- 7.Mazimpaka (649)
- 5.Rushema
- 6.Ruvebana (41)
- 5.Segatabazi
- 6.Kanyabutembo
- 6.Abbé Simon Kayumba (prêtre 1944)
- 6.Kanyandekwe Claver
- 3.Kabatende
- 4.Sabahinda
- 5.Rwahama
- 6.Sakabga F.
- 3.Milindi
- 4.Rwabizambuga
- 5.Ruberabagabo
- 6.Sebikamata

I. NYARWAYA II (les Baya)

- 2.Bideri
- 3.Senyamudigi
- 4.Kibindi
- 5.Nyamwasa
- 6.Gitefana Stephano (647)
- 6.Rwagitare (72)
- 5.Kavutse
- 5.Rukeramihigo
- 4.Ruhamanya
- 5.Rugenjabatwa
- 6.Rurarahabi
- 6.Nturo Str.
- 5.Benerugiga
- 6.Nagapyisi (429)
- 5.Rugigana
- 6.Kabanda
- 4.Murutababi
- 5.Kiromba
- 6.Kamashabi
- 5.Ndanga myambi
- 5.Rubanza

- 5. Rwakadigi
 - 6. Mbishibishi
 - 7. Murara (174)
 - 6. Gace
 - 6. Sabahutu
 - 6. Sabacogoza
 - 6. Semabenga
 - 6. Kibugi
- 2. Nkondogoro
- 3. Rugondo
 - 4. Rugohe
 - 5. Rwihandagaza
 - 6. Sebiraza (93)
 - 6. Nsanzabarungu (592)
 - 5. Shyerezo
 - 6. Rwamirera
- 4. Munanira
 - 5. Nyabushengero
 - 6. Hamudara (175)
- 3. Rutenderi
 - 4. Rukangabayombe
 - 5. Mushi
 - 6. Rwitsibagura (58)
 - 5. Baziga
 - 6. Sezikeye (556)
 - 6. Gasarasi, Alph.
 - 6. Gahamanyi, Denys
 - 5. Gihanamusango
 - 6. Mutwa
 - 7. Rupari, Ignace (infirmier)
 - 6. Gatunzi
 - 6. Gatwa
 - 7. Nyarwaya (6)
 - 7. Rukempunzi (37)
 - 5. Ngirumpatse
 - 6. Kabandana (51)

2. NSIGAYE III (les Basigaye)

- 3. Mbyayingabo
- 4. Nyarwaya
 - 5. Nyantaba
 - 6. Kayijuka
 - 7. Bucakara (9)
 - 7. Ruzindana (10)
 - 6. Rugamvu
 - 7. Gumira (594)

6.Nyemina

7.Bikuramucyi

6.Bikerinka

6.Rwagishōri

7.Rwəgatare

5.Rushami

6.Mana

7.Kazenga (ex-s/ch.)

5.Nyandera

6.Ndizihiwe

7.Barikage

8.Mpabuka (ex-s/ch)

7.Mushana

6.Rwanaza

7.Ntwarabashi

7.Gatwa

8.Sevara

5 Muzima

6.Ruzigaminturo (ex-s/ch.)

5.Mpamo

6.Nyoni

7.Mibirizi (81)

6.Nsumanyi

7.Rugerinyange

5.Rutukuzambuga

6.Rwamihigo

7.Ngwije (485)

5 Ritararenga

6.Kanyangemwe

7.Rwagasore (283)

5.Muhango

6.Ruziraguhunga

7.Munyarubindo

8.Mugambi (648)

1. MUREGANSURO V. (les Barenganshuro)

2.Byabo

3.Munga

4.Rwangamuhindo

5.Mukarage

2.Serutabura

3.Birasinyeri

4.Ndabikunze

5.Rugiramaza (ex-s/ch.)

3.Rwaziga

4.Munyeshya

- 3. Munanira
 - 4. Munyanshongore (334)
- 3. Rusumbasibe
- 2. Bumbogo
 - 3. Mpama
 - 4. Rwemalika
 - 5. Gahima (ex-chef)
 - 5. Munyuzangabo
 - 6. Rugaruka (554)
 - 5. Rugambga (ex-s/ch.)
 - 4. Gatayirara
 - 4. Rugina
 - 6. Gakeri (424)
 - 6. Magera
 - 4. Mugombga
 - 5. Karamaga
 - 6. Kabango (553)
 - 6. Abbé Bencît Gakuba (prêtre 1942)
 - 5. Baravugama
 - 5. Nyirinziye
 - 6. Gisa, Tél.
- 2. Byavu
 - 3. Mpunga
 - 4. Nyirinkwaya
 - 5. Musigazi
 - 6. Rwigarura (111)
 - 4. Mukarage
 - 5. Gasamagera
- 2. Seruhanga
 - 3. Ruhungirabenge
 - 4. Kajwara
 - 5. Ntawiniga
 - 6. Karambizi
- 1. GAPPIZI VI (les Bapfizi)
 - 2. Njongo
 - 3. Ntabana
 - 4. Ndabukiye
 - 5. Gashonga
 - 6. Kabeja
 - 7. Bahungu (52)
 - 7. Rwanyagatare
 - 8. Ntabana (ex-s/ch.)
- 1. MUKUNGU
 - 2. Rwasamanzi VII (les Basamanzi)
 - 3. Rukungira

- 4. Karara
 - 5. Senyarufunzo
 - 6. Bisizi
 - 7. Rusengamihigo
 - 8. Nkorota (ex-s/chef.)
 - 8. Urayaha (24)
- 5. Rwarutsinga
 - 6. Cyubahiro
 - 7. Ringuyeneza
 - 8. Bayibayi
- 5. Rwagacaye
 - 6. Rubangura
 - 7. Bitsindinkumi
 - 7. Rwasibo
- 3. Rutangana
 - 4. Runigababisha
 - 5. Rwabukumba
 - 6. Murungika (152)

1. MUKUKU VIII (les Bakuku)

- 2. Nyamutera
 - 3. Kabajuguta
 - 4. Rurengo
 - 5. Sematuro (262)
 - 5. Ndibyariye (ex-s/chef.)
- 2. Serutaro
 - 3. Muciye
 - 4. Rushenyi
 - 5. Karomba (ex-s/chef.)
 - 4. Rubika
 - 5. Segako
 - 6. Rutungura

1 RUSHARA (les Bashara)

- 2. Nyamakamba
 - 3. Nkunga
 - 4. Nyakabwa
 - 5. Muyoboke
 - 6. Ngirashema
 - 7. Rutangira (ex-s/chef.)

3. SHAMAKOKERO X (les Bashamakokero)

- 4. Mbande
 - 5. Nyirafuku (ex-s/ch.)
 - 5. Mukarwesa (665)- mère de Rwagataraka
 - 5. Mukarubuga (mère de 663 et 666)

4. Ntabajyana
5. Rwitare (ex-s/chef.)

I. 23 CYILIMA II RUJUGIRA.

APERÇU

Il est le plus ancien mwami auquel a été rendu un culte dans sa hutte à lui *kwa Cyilima* (1) (jusqu'en 1931).

C'est dans cette hutte qu'on remisait les tambours-emblèmes nommés NGABE ; il y en avait quatre : *Kalinga*, *Cyimumugizi*, *Mpatsibihugu*, *Kiragutse*), ainsi que quelques autres plus anciens (voir chap. III. 3).

C'est encore dans le même enclos, mais dans la hutte de sa mère *kwa Nyiracyilima*, qu'avaient lieu les cérémonies du Kubandwa et que les bahutu, dénommés MPARA se relayaient pour les cérémonies et fonctions diverses, hommes de peine sous la surveillance de nombreux chefs responsables.

La hutte de Cyilima faisait partie de l'ensemble de la résidence royale, IBGAMI. Il y avait cependant deux huttes qui étaient dédiées à des personnages plus anciens : l'une à Gihanga, le fondateur de la dynastie des Banyiginya, et qui portait son nom *kwa Gihanga*, et où l'on entretenait nuit et jour le feu sacré, symbole de la pérennité de la dynastie ; l'autre qui était dédiée à Kibogo, fils de Ndabiro II Cyamataru. Celui-là ne fut pas roi, mais à l'occasion des grands malheurs qui frappèrent le royaume sous le règne de son père, il se livra en victime pour le salut du peuple, c'est ce qu'on désignait sous le nom de *Mutabazi* (sauveur). Il a laissé des enfants (voir les Bagunga I. 17). On raconte qu'au moment où il allait se livrer, il demanda lui-même, comme récompense de son dévouement, d'avoir toujours à la cour, sa hutte, avec une vestale qui serait son épouse et entretiendrait sa demeure. Quand cette fille devenait trop âgée, ses parents pouvaient la remplacer par une plus jeune, tandis qu'ils plaçaient la première en mariage. C'était toujours au clan des Basinga, que revenait la corvée de fournir cette vestale. Nous connaissons des femmes qui ont passé leur jeunesse à la Cour, chez Kibogo : *kwa Kibogo*.

L'ensemble de l'*ibgami* comptait, sans les dépendances, une quinzaine de huttes sous le règne de Yuhi-Musinga.

A partir de Cyilima II Rujugira, tous les rois et les reines-mères après leur mort eurent une de ces huttes désignée sous leur nom. On disait ainsi : *kwa Ndabarasa*, *kwa Sentabyo*, etc...

C'est dans ces huttes que logeaient les épouses du Mwami régnant et qu'à l'occasion, selon les indications des *bapfumu* (sorciers, devins), on offrait des sacrifices à l'esprit tutélaire du lieu. (2)

(1) *kwa* signifiant chez

(2) La mission catholique de Nyanza est construite en lieu et place de la résidence du Mwami Yuhi V Musinga. En 1932, le Mwami Charles Mutara III Rudahigwa, fit don à Monseigneur Classe de cet emplacement ; selon la coutume, l'ensemble des habitations abandonnées aurait dû devenir un Kigabiro (bois sacré), grâce au développement des ficus qui servaient d'enclos.

C'est sous le règne de Cyilima Rujugira que le culte des *imandwa* fut introduit à l'*ibwami* (à la Cour). Il créa la fonction de grand cérémoniaire, dont le premier titulaire fut Ruyumbu du clan des Bashambo, avec le titre pompeux de *mwami w'imandwa* (roi des imandwa). Voir notice sur II les Bashambo (Bayumbu VII.)

Tableau général

1. SHARANGABO I.

1. Gihana

2. MUNANA II

2. RWAMU III

1. Gashikazi

2 BIHAMANYI IV.

1. Baziga

2. Kanyoni

3. KANYANKORE V.

1. MUDENGE VI.

Détails du Tableau général.

1. SHARANGABO I (les Basharangabo)

2. Mirimo

3. Semugeshi

4. Rutambuka

5. Bushaku

6. Butwatwa (568)

6 Gatwa

6. Mugemanshuro

7. Murigande (442)

7. Rutagayisaso (171)

7. Basomingera (ex-s/ch.)

7. Mudidi

7. Rutiyomba

7. Rukikamoso

7. Nyiramatibori (femme de Kazenga)

5. Ndinda

6. Mujabo

6. Bigaba

5. Rwakirangwa

6. Sebuumba

4. Ntembe

- 5.Rwaddirima
- 6.Mvunganyi
- 4.Mugurwangoma
- 5.Sebitana
- 6.Burengero (ex-s/ch. Rusenyi)
- 5.Ntagwabira
- 6.Gahutu (668)
- 4.Ntamirizi
- 5.Karara
- 6.Rwabulindi
- 4.Ruhinangabo (*)
- 5.Bicunda
- 6.Ruhigira
- 2.Kavotwa.
- 3.Kabaka
- 4 Nyagashi
- 5.Semihare
- 6.Mafene
- 7.Ruvugwaho
- 7.Rwagasore
- 6.Rwabutogo
- 6.Gitsimbanyi
- 7.Nkusi
- 6.Kagenza
- 7.Gakwaya
- 5.Gakara
- 6.Kiryabahosho
- 7.Bukuba
- 6.Simbaburanga
- 4.Rwihimba
- 5.Nyampeta
- 6.Runiga
- 7.Gashegu (198)
- 7.Kanimba
- 7.Ndengeyingoma (ex-s/ch.)
- 5.Gicibgangondo
- 6.Rwagasana
- 7.Gakombe
- 8.Senyamadari
- 5.Rutsimburanshuro
- 6.Mpigakamondo (ex s/ch.)
- 7.Sengati

(*) Ruhinangabo épousa Nyiramashyongoshyo, I 22, qui fut mère de Bicunda.
 - Elle fut ensuite femme de Rwakagata est devint mère et grand-mère des Reines-
 mères Kanjogera et Kankazi.

- 7. Matuna
- 7. Rwabagabo
- 7. Nyarihama
- 7. Uwiraguye
- 7. Muberuka
- 2. Ngomiraronka (enfant adopté selon les uns ; selon les autres, fils d'une servante mutwa).
- 3. Sakufi
 - 4. Rudakemwa
 - 5. Rukabura
 - 6. Semugeshi
 - 7. Mahinga (89)
 - 5. Ngamije
 - 6. Kabatende
 - 7. Ruhorahoza (529)
 - 5. Kabarira (ex-s/ch.)
 - 5. Kabahizi
 - 6. Rucira (336)
- 4. Mwiza
 - 5. Kabare
 - 5. Candari
 - 5. Birindiro
 - 5. Semugaza

Munana II (les Banana)

- 3. Marara
 - 4. Nyirimigabo
 - 5. Nturo, Paul
 - 6. Butera (468)
 - 6. Nkusi (455)
 - 6. Nkuranga (469)
 - 6. Rwamulinda (522)
 - 6. Bwanakweri (520)
 - 6. Higirow (ex-s/ch.)
 - 5. Rusagara
 - 6. Kamuzinzi (170)
 - 6. Rwamfizi
 - 6. Nyirubuyombero
 - 5. Sentama
 - 6. Nyemazi (523)
 - 6. Makuza †
 - 6. Rwagatare
 - 5. Mahira
 - 6. Kajeje
 - 5. Nyagatoma
 - 6. Murangwa, J.B. (clerc)

- 5. Sebufiriri
 - 6. Kinyebuye (infirmier)
 - 5. Nyirabahima (mère de 447)
 - 5. Nyirabarunganwa (mère de Nyirimbirima de Nshozamihigo)
- 4. Bizigampunzi
 - 5. Ndagiyitiro
 - 6. Ruzagiriza
 - 7. Munyinya (525)
 - 5. Rutabagisha
- 4. Sebitobyi
 - 5. Shabikobe
 - 6. Zirahiga
 - 7. Gateyihene
 - 7. Kazasomaho
 - 5. Rwakibibi
 - 6. Nyiringango
 - 7. Kanamugire (ex-s/ch.)
- 4. Rwamuhunga
 - 5. Rwandirima
 - 6. Rugemangango
 - 6. Tutuba (clerc)
- 4. Ruvuzo
 - 5. Sezirahiga
 - 6. Ndazaro-Lazaro (clerc Résid.)
- 4. Basibge
 - 5. Ruzigamanzi
- 4. Kanyoni
- 4. Shamurari
 - 5. Rwasubutare
- 4. Shamugambira
 - 5. Karambizi
 - 6. Gasharankwanzi
 - 6. Karekezi
 - 7. Sebugwiza
- 4. Gahuranyi
 - 5. Gakeri (ex-s/ch.)
 - 5. Nyabagwene
 - 6. Kinyebuye
 - 6. Kanimba
- 4. Rutahintare
 - 5. Katabandama
 - 6. Gakwandi, Albert (23)
- 3. Mparaye
 - 4. Gisaza
 - 5. Kanyankore (496)
 - 5. Sesaho, Gaëtan

- 3.Rwigenza
 - 4 Kabajyongwe
 - 5.Mushakuzi
 - 6.Kanyamugenge (526)
 - 5.Kamugunga
 - 6.Marara (ex-s/ch.)

2.RWAMU III

- 3 Ndengeyingoma
 - 4.Mbagariye
 - 5 Ndibyariye
 - 6.Munyuzangabo
 - 7.Nigamakwandi (ex-s/ch.)
 - 7.Abbé Gabriel Ngomiraronka (prêtre 1942)
 - 7.Sharangabo, Léob,
 - 7.Murenga, Felic.
- 3.Rubabaza
 - 4.Rugambga

2.BIHABANYI IV. (les Bahabanyi)

- 3.Nkazingabo
 - 4.Serugambga
 - 5.Mpamira
 - 6.Gatanazi (237)
- 4.Ndirima
 - 5.Njangwe
 - 6.Rusingizandekwe
 - 6.Gashikazi (244)
 - 6.Rurinda (202)
- 5.Munyankiko
 - 6.Rwabagira
 - 7.Mureganshuro (339)
 - 6.Rwemarika (ex-s/ch.)
 - 7.Gihana (246)
 - 7.Nkâka (249)
 - 7.Rubayiza (238)
 - 7.Rwagasore
 - 7.Mugara

3.KANYANKORE V (les Bikore)

- 4.Rukaburambuga
 - 5.Rutabangama
 - 6.Ruvugabigwi (ex-s/ch.)
 - 6.Rugwizangoga (ex-s/ch.)
- 5.Rwagasore (ex s/ch.)

- 4. Ruhingika
 - 5. Nziraguseswa
 - 6. Rusanganwa (Juge Trib. Busanza)
 - 5. Kampayana
 - 6. Sehene, Tarsisi (503)
 - 5. Rugambarara
 - 6. Kavutse, Balthasar infirm. vét.)
- 4. Shengerera
 - 5. Rumata
 - 6. Gashugi, Benoît (527)
- 4. Ndatira
 - 5. Nkwaya
 - 6. Gasana
 - 6. Ayabatwa

1. MUDENGE VI (les Badenge)

- 2 Gahima
 - 3. Nyiringabo
 - 4. Sentama
 - 5. Gakwaya (173)
 - 3. Gatikabisi
 - 3. Mugabo
 - 3. Rukaburamabano
 - 3. Butoragurwa

I. 24 KIGERI III NDABARASA.

APERÇU

On doit à Ndabarasa la conquête et l'annexion d'une partie du Ndorwa.

C'est dans ces régions du Nord-Est du Ruanda qu'eurent lieu ses démêlés restés célèbres avec une prétendue visionnaire nommée Nyirabiyoro. Elle lui annonça toutes sortes d'évènements malheureux qui l'atteindraient, lui et ses fils. Ceux-ci la maltraitèrent pour la forcer à se taire. Elle mourut sous leurs coups, en les maudissant et en leur donnant le nom méprisant de *Bigina*, *mwa Bigina mwe*. Ce surnom leur est resté ; les descendants de Ndabarasa sont encore des Bigina. Le mot *Bigina* est un dérivé du mot *mugina* : (termitière). Dans la région du Ndorwa, ces nids de fourmis blanches se profilent nombreux et rougeâtres sur les collines. On dit que Kigeri-Ndabarasa ainsi que ses fils étaient d'un teint jaune très clair. D'où l'application méprisante : «espèces de termitières».

A cette occasion nous nous sommes permis de demander pourquoi Musinga et ses fils étaient d'un teint noir foncé, alors que son père Kigeri Rwabugiri était, dit-on, d'un teint jaune clair.



Semugeshi
(Abanyiginya-Abazenga)
p. 47



Athanase Kanimba
(Abanyiginya-Abaryinyonza)
p. 75



Oswald Sendashonga
(Abanyiginya-Abahindiro)
p. 82

ABANYIGINYA



Stanislas Kalisa
(Abanyiginya-Abahindiro)
p. 82



Léonard Birasa
(Abanyiginya-Abahindiro)
p. 83



Joseph Bideri
(Abanyiginya-Abahindiro)
p. 83



Charles Rubayiza
(Abagagi p. 121)

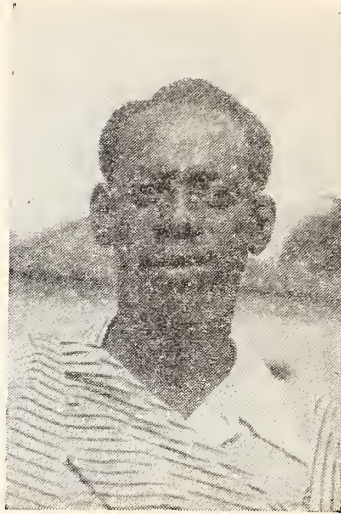

François Rwabutogo
(Abakagara p. 125)

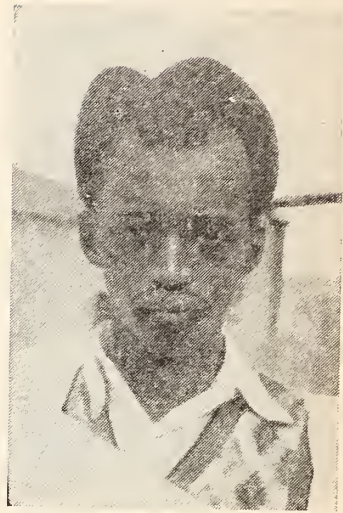

Projet Fundi
(Abakagara p. 126)



Simon Nyilingondo
(Abalejuru p. 130)



Rwubusisi
(Abakagara p. 126)



Michel Rutaremara
(Abakagara p. 126)



Chrysostome Katarwa (Abayango p. 129)

On nous a répondu que ce sont les mères prises surtout dans le clan des Bega qui ont produit ce changement.

On fait remonter à Kigeri Ndabarasa, l'occupation par les batutsi des chefferies du Kinyaga. Jusqu'à cette époque la population, toute de bahutu, était sous les ordres des chefs de famille qui reconnaissaient cependant la supériorité du roi du Ruanda, sauf dans les chefferies du Bukunzi et du Busozo où régnaient des rois indépendants.

Le mututsi Rwanteri du clan des Bega (voir T.V 9) avec ses guerriers nommés *Mpara* fut chargé de l'expédition. C'est du nom de ses guerriers qu'est venu le nom de la chefferie actuelle l'*Impara*. (La chefferie de l'*Iksha* fut détachée de l'*Impara* vers 1933). Les descendants de Rwanteri jusqu'à nos jours ont habité Shangi sur la rive Est du Lac Kivu, dans le Kinyaga.

Rwanteri trouvant le Kinyaga trop grand pour un seul chef, et les bahutu ne se laissant pas faire sans regimber, demanda de l'aide au Mwami Ndabarasa.

Kigeri lui envoya le mututsi Rukoro de la famille des Bakobwa, du clan des Banyiginya (voir T.I.9.), qui, avec ses guerriers nommés *Biru*, occupa la région qui constitue, encore de nos jours, la chefferie du Biru.

Tableau général.

- Les enfants :
1. KIMANUKA I.
 1. KAZENGA II.
 1. BARYINYONZA III.
 1. RWANYABIGUMA IV.
 1. BURABYO V.
 1. SEMUGAZA VI.
 1. NYEMINA VII.
 1. LES BARABARASA VIII.
-

Détails du Tableau général.

1. KIMANUKA I (les Bamanuka)

2. Mabano
3. Ruhezamihigo
4. Rugagaza
5. Kabera
6. Rutamu
7. Kanamugire (75)
6. Rubangura (ex-s/chef.)
6. Mabano
6. Bicakumuyange
7. Rubatijuri

- 5.Nkuramuruge
- 6.Ruhumuliza
- 7.Segisaza. Sil.
- 5.Rukemampunzi
- 6.Gashagaza (87)
- 6.Kazenga, Léonidas (vacher du Mwami)
- 5.Rwamazibukira
- 6.Rutambika
- 6.Ruganintwaza
- 6.Nyanjwenge, Bonif.
- 5.Majanja
- 3.Rwamwaga
- 4.Kinimba
- 5.Tene
- 6.Kanyamaposho
- 4.Rubanzangabo
- 5.Muvara
- 6.Mukamarutoke
- 5.Karenza, Epim.
- 4.Mukoko
- 5.Kibgana (26)
- 4.Rutabagisha
- 5.Kajanja, Antoni
- 6.Marcella Kagaju (M.B.)
- 3.Mporera
- 4.Rwangampuhwe
- 5.Ruhigisha
- 6.Hureri
- 5.Rwabashi
- 4.Rubanzabigwi
- 5.Rurinda
- 6.Barahemuka
- 2.Bishanga
- 3.Rwamirego
- 4.Rwema
- 5.Bagirishya(336)
- 4.Rwangampuhwe
- 5.Semurima (365)
- 3.Nzamba
- 4.Ngaboyisonga (389)
- 1.KAZENGA II (les Bazenga)**
- 2.Sentimbo
- 3.Se. aboro
- 4.Semugeshi (ex-chef)
- 5.Rukatitabire

5.Byabakama

5.Rwagatore

5.Rwirima (sa mère fut vestale de Kibog^o voir notice I. 23 sur Cyilima
II Rujugira)

4.Mureganshuro

4.Nyirakariza (mère de (663)

4.Nyirakaragwe (mère de (218)

3.Rukeramihigo

4.Muvunanyambo

5.Mugemana (225)

3.Sarambuye

4 Karamaga

5.Karemera (569)

5.Muyenzi (524)

4.Gakwaya

5.Ngamije (484)

2.Rwamukinduzi

3.Rutabagisha

4.Rwagitare

5.Sayinzoga (61)

5.Munanira (65)

5.Bidashoboka (ex s/ch.)

4.Semujanga

5.Rusengatabaro ex-s/ch.)

2.Buhake

3.Ryakibibi

4.Kabango

5.Kayinamura (293)

1. BARYINYONZA III (les Baryinyonza).

2.Birabonye

3 Muyenzi

4.Rwasabahizi

5.Mugemangango

6.Kanimba, Ath. (466)

6.Mushumba (467)

5.Rukubanzovu .

5.Nyoni

5.Masozera

4.Rwankubito

5.Buyenge

6.Ngenzi (90)

3.Sebihubi

4.Senyana

5.Semabinga (2)

4.Kibibi

- 5. Rugwizangoga (74)
- 4. Mbonyumushi
- 5. Rurangirwa (ex-s/ch)
- 4. Rwampiri
 - 5. Gasana
 - 5. Kazasomaho
 - 5. Nsanzabaganwa (82)
- 3. Ruburika
 - 4. Bandora
 - 5. Rwakigarama
 - 6. Mugwenderi
 - 6. Munyangaju
 - 6. Semuhunyege
 - 7. Gisanura
 - 6. Masinzo
 - 5. Furumba (247)
 - 5. Kamanzi
 - 5. Sebashu
 - 6. Kambanda (ex chef)
 - 6. Makabuza (517)
 - 5. Sebigabiro (ex-s/ch.)
 - 6. Birango
 - 6. Binenwa
 - 6. Mfizi
 - 6. Kagaba
 - 6. Murerantozo (ex-chef)
 - 6. Kwande
 - 6. Gapfizi
 - 6. Bwikizo
 - 4. Rugari
 - 5. Ruyonza (77)
 - 5. Mukamparaye (fem. de Bucyana, chef au Gishari)
 - 4. Rugambarara
 - 5. Nyirishema
 - 5. Kagoro
 - 4. Mureramanzi
 - 5. Kaje
 - 4. Senda
 - 5. Gafurafura
 - 5. Ruhumuliza
- 3. Ndori
 - 4. Rubimburabigwi
 - 5. Rukinanyanja
 - 6. Rumashana (ex s/chef)
 - 5. Rwangampubwe
 - 6. Rugagi

- 6.Rukorera
- 6.Karwana (ex-s/ch.)
- 6.Mukamuyenzi (mère de (27))
- 5.Ndirima (ex-s/ch.)
- 6.Rwagitinywa (669)
- 4.Nziramuhindo
- 5.Kayitsinga
- 6.Munzenzi (67)
- 6.Rwabukambiza (43)
- 6.Kanyambiriri (ex-s/ch.)
- 6.Abbé Prosper Seyinzoga (prêtre 1943)
- 5.Nyamunanage
- 6.Sebucocero (50)
- 6.Rubwejanga
- 6.Cyubahiro
- 5.Gitsimbanyi
- 3.Rwarika
- 4.Mushikazi
- 5.Rutavibugoyi
- 5.Mukeshabatware.
- 5.Kabango

1. RWANYABIGUMA IV

- 2.Gafigi
- 3.Muvunandinda
- 4.Runyange
- 5.Mapfuriro
- 4.Nyamunaga
- 4.Trois filles, femmes des 3 fils de Kayondo
Ryubutunga Bazila fem. de (27)
- 2.Rugangazi
- 3.Sahaha
- 4.Nyirubutunda
- 4.Rusine (353)
- 2.Kibindi
- 3.Kigenza
- 4.Kayijuka
- 5.Gakire (369)
- 3.Kimonyo

1. BURABYO V.

- 2.Senyahanda
- 3.Kinyana
- 4.Ruyenzi
- 4.Mucuzi
- 4.Rwagitare

- 2. Busumyo
- 2. Bijogo
 - 3. Ruhurambuga
 - 4. Ruhamyankaka
- 3. Huraho
 - 4. Rwesampambi
 - 5. Murindahabi (530)
 - 5. Masuka
 - 5. Sakindi

1. SEMUGAZA VI (les Bahebera).

- 2. Mushikazi
- 3. Mbabariye
 - 4. Buggingo
 - 5. Gatsinzi Martin
 - et
 - Makwindigiri Christiana cfr. Abega V.5.
 - sont les parents de Rosalia Gicanda, épouse du Mwami
 - Ch. Mutara Rudahigwa - 18.1.1942
 - 5. Rutagarama (165)
 - 5. Kanamugire
 - 6. Byicira Sim.
 - 6. Kaperi Grég.
- 4. Bihasha
 - 5. Buhigiro
 - 5. Kaburame
- 3 Ndirima
 - 4. Runazi
 - 5. Ndondori
 - 5. Sebhuku
 - 4. Rwamparage
 - 5. Mushi
 - 5. Budeyi (292)
 - 4. Rwangampuhwe
 - 5. Mwikarago
 - 5. Karera
- 3. Ndimbira
 - 4. Nkeramihigo
 - 5. Kayombya
- 2. Ruyenzi
 - 3. Mitima
 - 4. Rubimburabigwi
 - 4. Ntampuhwe
 - 5. Bitanga
 - 4. Sebagwagwa
 - 5. Bahigi

- 4. Rwabuguri
 - 5. Kagonyera (ex s/ch.)
- 2. Karema
 - 3. Nyamihare
 - 4. Rwagaju
 - 5. Ntambara
 - 4. Kajeberi
 - 5. Sendashonga (153)
 - 4. Rwabikinga
 - 5. Tundira
 - 2. Ryanyundo
 - 3. Birekeraho
 - 4. Bidede
 - 3. Rucoca
 - 4. Kabango
 - 5. Muhaya

1. NYEMINA (les Banyemina)

- 2. Mukembe
 - 3. Ntawumwanga
 - 4. Semizengo
 - 5. Rwizihirwa (fut tué)
 - 6. Rwanyabugigira (626)
 - 6. Seruvumba (ex-s/ch.)
 - les deux ont la même mère (Nyirarwesa) que Rwagataraka (565).
- 2. Kanyegana
 - 3. Mpagazi
 - 4. Rwanyonga
 - 5. Ruvuninjangwe (295)
 - 4. Gasore
 - 5. Rusine (296)
 - 5. Gahiza (304)

KIGERI III NDABARASA VIII (les Barabarasa)

- 1. Sebisojo
 - 2. Sengati
 - 3. Bitunganyi
 - 4. Munigankiko
 - 5. Nyiringabo
 - 6. Byimbga (396)
- 1. Semucumisi
 - 2. Rwabikinga
 - 3. Rwema
 - 4. Gashakamba
 - 5. Kaburame (395)

I. 25 MIBAMBWE SENTABYO

APERÇU :

Il mourut jeune et ne laissa que l'héritier du trône.

I. 26 YUHI IV GAHINDIRO.

Comme tous les Yuhi, il fut de la catégorie des « rois fainéants ». La coutume lui interdisait de passer les grandes rivières : Nyabarongo et Akanyaru.

Il s'occupa de l'organisation de son royaume et surtout de l'administration de ses troupeaux au profit de ses femmes et de ses nombreux enfants.

* * *

YUHI IV GAHINDIRO (les Bahindiro) (1)

- 1. Nyirindekwe I.
- 1. Nkusi II.
- 1. Rubega III.
- 1. Rwanyanya IV.
- 1. Rwayega V.
- 1. Rwabika VI.
- 1. Nyabigondo VII.
- 1. Nkoronko VIII.
- 1. Mutijima IX.
- 1. Nyamashara X.
- 1. Rubamburamanzi XI.
- 1. Mashaza
- 1. Urujeni (femme de Rwakagara T.VI.)

1. NYIRINDEKWE I.

- 2. Rwangeyo
 - 3. Cyitatire
 - 4. Ntwarabakiga (ex-s/ch.)
-

(1) Les descendants de Gahindiro, Rwogera et Rwabugiri sont tous connus sous le nom de Bahindiro.

- 3. Ruhashyampunzi
 - 4. Ruhorahoza (366)
 - 4. Rwabuhihi (367)
 - 4. Ndakibuka
 - 4. Kanobana
 - 4. Ruvuzampama
 - 4. Rubangura
 - 4. Kanamugire
- 3. Rwigema
 - 4. Gasana
 - 4. Kazinzi
 - 4. Gatare
- 3. Gashegu
 - 4. Gatare
- 3. Ntagwabira
 - 4. Karangwa (354)
 - 4. Kayiga
 - 4. Kayombya
 - 4. Busabizwa
 - 5. Kamanda
- 2. Rwabakika
 - 3. Mutezintare
 - 4. Gakire (425)
 - 4. Muhikira
 - 3. Rutagungira
 - 4. Katarabirwa (462)
- 3. Sebakiga (242)
- 3. Karekezi
- 3. Gatete
- 3. Rukemanganizi
- 3. Kimanuka
- 3. Budogoro
- 3. Gasagara
- 2. Senyamuhara
 - 3. Gakuba (470)
 - 3. Gakwaya
 - 3. Sezirahiga
 - 3. Njanga
- 2. Rushingabigwi
 - 3. Bugurube
 - 3. Gisiribobo
 - 3. Ruhunde

1. NKUSI II (Ies Bakusi)

- 2. Rwampembwe +

- 3. Sebuharara +
 - 4. Seburimpanya
- 3. Cyabukombe +
 - 4. Serufarara
- 3. Rwambonera
 - 4. Sagahwege (598)
- 2. Bihutu
 - 3. Cyaka +
 - 4. Bonera
 - 3. Sekidamage
 - 4. Ntunguranyi
 - 4. Nzamukwereka
 - 3 Serugi
 - 4. Kanyeganza
 - 4. Nyanguhe Isab. fem. de (415)

I. RUBEGA III

- 2. Runanira
 - 3. Sebagangari
 - 4. Sendashonga
 - 4. Rusine (91)
 - 4. Seruhuga (64)
 - 4. Runyange (ex-s/ch.)
 - 4. Ruhanamirindi
 - 4. Ruhendankuku
 - 4. Semugaza
 - 3. Gasore
 - 4. Rutagengwa (infirmier)
 - 4. Ruzibiza (583)
 - 4. Rwabutanga
 - 4. Mugabowakigeri
- 2. Rwalinda
 - 3. Kavuvuri
 - 4. Nyagasaza
 - 5. Rusagara (1)
 - 5. Kayiranga (ex-s/ch.)
 - 4. Kalisa (282)
 - 4. Kayombya
 - 4. Gasana
 - 4. Mukarugwiza (fem. de 442)
 - 4. Mukankusi (fem. de 375)
 - 4. Mukamugenza (mère de 669)
 - 4. Mukamusoni Thér. (mère de 300)
 - 4. Mukamazimpaka (marâtre de 300)
 - 3. Bisese
 - 4. Mukuruwabatwa

1. RWANYONGA IV.

.Kananga

3. Kanyemera (ex-chef)

4. Birasa (504)

4. Bideri (624)

3. Tutuba

4. Rudasigwa

1. RWAYEGA V.

2. Rwamajomboro

3. Rwagacondo

4. Gasiga (464)

2. Mabago

3. Rwigema

3. Bgojo

3. Ruyenzi

3. Ruterebura

2. Nkerabigwi

3. Munyarushoka (62)

1. RWABIKA VI.

2. Gacinya

3. Gakwavu (ex-chef)

4. Kamari (536)

4. Gahuriro (582)

4. Mfizi (537)

4. Mugaragu

4. Mwambarangwe (femme de 117)

3. Gihana

4. Ndori (368)

4. Ruhakana (ex-s/ch.)

4. Rugagi

5. Nyirihira

5. Mukamazimpaka (femme de 472)

3. Kimanuka

4. Mabano

4. Buturo (ex-s ch)

3. Butwatwa

4. Ndooba

3. Rukemampunzi

4. Rugwizangoga

4. Masinzo

4. Bgejanga

2. Baziga

3. Kazenga

- 4. Muhama (410)
- 4. Rwanyabiguma
- 3. Ntabana
 - 4. Nyamuhenda
 - 4. Muhama (ex-s/ch.)
- 3. Nkâka
 - 4. Bahena (ex-s/ch.)
- 3. Budigiri
 - 4. Ndengo
 - 4. Mwimuka
 - 4. Mukankusi (femme de 398)
- 2. Ndutiye
 - 3. Bucyecye
- 2. Mugunguji
 - 3. Nsoro (ex-s/ch.)
 - 4. Maharangari

1. NYABIGONDO VII.

- 2. Rubimbura
 - 3. Nyamucanshera (351)

1. NKORONKO + VIII.

- 2. Ndangamyambi
 - 3. Rugerinyange
 - 4. Senyamambara (ex-s/ch.)
 - 4. Karekezi (ex-s/ch.)
 - 4. Ryogori
 - 4. Seruyange
 - 4. Mahuguri
 - 4. Kanubayiro Gaspard
 - 3. Gifokoro
 - 3. Senyabuhengeri
 - 4. Rukangira
 - 4. Kajerege
 - 4. Kirimbasha
 - 4. Sempunga
 - 4. Mutambarungu

1. MUTIJIMA IX.

- 2. Mpan arugamba
 - 3. Mukama
 - 4. Bisamaza (581)
 - 4. Bisarinkumi (591)
 - 4. Rutambana (584)
 - 4. Rutamu
- } jumeaux.

- 4. Rwa uhungu
- 4. Gakungu
- 4. Mwiseneza
- 3 Ruranganzabo
- 4. Mukiga (124)
- 3. Semugaza
- 4. Ruyenzi (98)
- 4. Kaberuka (141)
- 4. Kajeje.

I. NYAMASHARA X.

- 2. Nzirabatiya
- 3. Gahondogo
- 4. Kayitaba (420)
- 4. Gatera (ex-s/ch.)
- 4. Abbé Boniface Musoni (prêtre 1949)
- 3. Ntampuhwe
- 4. Segikwiye (659)
- 4. Sekabga
- 4. Ruvuzandekwe
- 3. Serukwekwe (ex s/ch.)
- 3. Rugangura (ex-s/ch.)
- 3. Ruhama
- 3. Kabango
- 4. Kibgana
- 2. Kiberinka
- 2. Rubuga
- 3. Rukemampunzi
- 3. Gakumba

I. RUBAMBURAMANZI XI.

- 2. Rwabanda
- 3. Sehene
- 4. Rukirima
- 4. Rutwa
- 2. Rwakibibi
- 3. Twamugabo

I. 27 MUTARA II RWOGERA.

APERÇU

C'est sous son règne que se fit la conquête et l'occupation du Kisaka ; ce qui

entraîna la fin de la dynastie royale des *Bagesera-Bazirankende* dans la région de l'Est du Ruanda.

Sous son règne, ses frères et ses oncles, fils de Gahindiro et de Ndabarasa, vécurent en paix et se multiplièrent.

A l'heure actuelle, on compte parmi les chefs et sous-chefs 32 descendants de Yuhi IV Gahindiro et 36 de Kigeri III Ndabarasa.

Rwogera mourut de la tuberculose et son fils Rwabugiri vengea sa mort en massacrant Rugereka et sa famille, lequel habitait à Rwesero près de Nyanza ; (voir clan des Bega V. 3). Les augures avaient désigné Rugereka comme étant coupable de cette mort, par empoisonnement. Selon la coutume, il fallait trouver une cause à la mort, ou une cause à la cause de la mort, ce qui, nécessairement, demandait des victimes.

Rwogera avait parmi ses femmes MURORUNKWERE, fille de Mitari du clan des Bakono. Elle fut épousée par Nkoronko, lequel la céda ensuite à son frère, le Mwami Mutara II Rwogera. On a prétendu qu'elle était enceinte de l'enfant qui fut Rwabugiri, quand elle vint chez Rwogera. Même s'il en fut ainsi, cela n'a pas pu nuire à la légitimité de la succession au trône.

D'ailleurs Rwabugiri, une fois arrivé au pouvoir, montra aux siens qu'il était bel et bien roi. Parmi ceux qui furent tués par son ordre, on cite : Rwampembwe et Nkoronko, ses oncles, Murorunkwere, sa mère, Bicundamabano, son frère ; à Nyamwesa, un autre de ses frères, il fit crever les yeux.

Il fit tuer aussi Nzirumbanje, frère de sa mère et père de deux de ses femmes et d'autres encore.

Ses enfants :

1. *Rwabirinda*

2. *Rudahunga*

3. *Rwagasore*

2. *Rugambage*

2. *Rwirangira*

3. *Marisa*

3. *Nyagusinga*

1. *Nyamwesa* +

2. *Rwangampuhwe*

3. *Nyiramuhanda* (femme de Mwikarago, cfr. 415)

1. *Mukeragabiro*

1. *Nyamahe*

2. *Makombe*

3. *Rukorera*

1. *Kanyangemwe*

2. *Bikuramucyi*

2. *Rutishereka*

1. *Bicundamabano* +

- 2. Kanyankore
- 3. Gacakure (16)
- 2. Munyuzangabo
- 3. Serutabura
- 4. Rutinywa Mauri (infirm.)
- 4. Rugomwa Pat.
- 4. Rurimbwa Wil.
- 1. Rukangamiheto
- 2. Kabagema
- 3. Bukuru J. V. (25)
- 3. Ngezamaguru Th.
- 3. Mwumvaneza Alex.
- 3. Gashayija
- 3. Sebudandi
- 2. Seruzamba
- 3. Wimana Pet.
- 2. Bitutsi J. B.
- 2. Bunyereri
- 3. Kayitsinga
- 3. Gahigi
- 1. Nyiramushesha (+1941 - mère de 39)
- 1. Karira (+1938 - mère de 442)

I. 28 KIGELI IV RWABUGIRI.

I 29 YUHI V MUSINGA.

APERÇU

Nous mettons ensemble les deux derniers rois : Rwabugiri et Musinga parce que leurs généalogies, comme celle du roi précédent d'ailleurs Mutara II Rwogera, sont de peu d'importance.

A l'heure actuelle, parmi les descendants de Rwogera, Rwabugiri, Musinga, le Mwami Mutara Rudahigwa mis à part, on ne compte que 6 chefs ou sous chefs, soit deux pour chacun.

Comment expliquer cette anomalie ? Car ces trois rois ont eu chacun une douzaine de femmes, qui leur ont laissé de nombreux enfants ?

C'est que Rwabugiri et Musinga furent tous deux, quoique de manières différentes, victimes de leur autocratie.

Le Mwami avait droit absolu sur la vie et les biens de ses sujets : La jalousie,

les intrigues et la peur d'être supplantés aidant, ils en firent largement usage. Les premières victimes furent les proches parents qui les gênaient davantage.

N'oublions pas qu'ils vivaient en plein paganisme, dans un temps où la magie et la sorcellerie jouaient un grand rôle. Rien ne se décidait sans consulter les augures, et ceux-ci allaient rarement contre les volontés connues ou supposées du maître.

Parlons d'abord de Rwabugiri.

Contraste curieux, cet homme alliait aux brillantes qualités d'administrateur et de conquérant que tous lui reconnaissent, des impulsions d'une cruauté inexplicable, suivies d'actes débonnaires qui lui conciliaient les sympathies. Ainsi il favorisait les enfants de ses victimes, il adoptait les enfants trouvés, tel ce Rugombituri, père de Bisangwa (1). Puis avec la même facilité et sans transition, il envoyait à la mort ceux qui se croyaient ses favoris.

Un grand chef mort maintenant : Rwagataraka, nous disait que rarement il terminait un de ses fréquents déplacements sans livrer quelques victimes à ses bourreaux ; la formule était : *ni mumujane* (emmenez-le).

Nous avons déjà dit combien Rwabugiri fut cruel pour les siens ; citons encore quelques cas concrets, entre des douzaines d'autres :

1) On raconte qu'un enfant, trouvé abandonné et exténué sur la route au cours d'une expédition, fut amené à Rwabugiri, qui était encore enfant lui-même, et qui ordonna qu'on en prenne soin : « Que désires-tu, lui demanda-t-on ? » - « J'aime les épinards (*ituri*) » répondit l'enfant. On le nomma *Rugombituri* (celui qui aime les épinards).

L'enfant grandit, se maria et eut un enfant qu'il nomma Bisangwa. (Ici nos informateurs font remarquer que le roi Rwogera mourut vers 1858 et que Rwabugiri ne régna que vers 1865. Entre temps la régence fut assurée par sa mère Nyirakigeri Murorunkwere. Il eut donc un règne d'une trentaine d'années.)

Bisangwa fut de bonne heure le favori et l'homme de confiance de Rwabugiri.

Le 30 mai 1894, l'officier Allemand Von Götzen rencontra Rwabugiri à Kageyo, dans la chefferie du Kingogo, et le 16 juin il était rendu à Kisenyi (lac Kivu). Entre temps Bisangwa avait reçu l'ordre d'attaquer l'officier Allemand et de le chasser.

Ils lancèrent bien quelques flèches mais aux premiers coups de feu des soldats allemands, tous les guerriers de Bisangwa se débandèrent.

Quelques mois après (1895) Rwabugiri mourut, au cours d'une expédition au Bushi, dans la région de Bukavu (Costermansville). Se sentant très malade, il ordonna qu'on le transportât à son habitation de Nyamasheke ; c'est un cadavre qu'on déposa chez-lui ; il était mort sur le lac, dans la pirogue.

Pendant l'interrègne de Mibambwe-Rutarindwa l'année 1896, des officiers belges s'installèrent à Shanghi (près du lac Kivu, rive-est). A la cour de Rutarindwa, on décida qu'il fallait les attaquer et les chasser du royaume.

Alors des conseillers à double face, mirent en avant le nom de Bisangwa qui restait le favori du nouveau roi. le seul, disait-on, qui savait chasser les Blancs, parce que Von Götzen était parti sans retard après l'escarmouche dont nous venons de parler.

Bisangwa leva une armée et s'avança à l'attaque des palissades de roseaux qui abritaient les maisons des officiers belges à Shanghi. Monsieur l'Officier Sandrart visa le plus en vue des assaillants qui se signalait par ses étottes et l'abattit. Bisangwa mourant fut ramassé par les siens, et ce fut la débandade.

On raconte que Rwidegembya, qui était alors chef de la chefferie d'«Impara» dont dépendait Shanghi (territoire de Shangugu), se rendit d'un seul trait, au delà de la ligne de partage des eaux dans la chefferie de l'Itabire (territoire de Nyanza), et que, pour la première fois de sa vie, il but de l'eau en voyage : ses porteurs de provisions n'arrivaient pas à le suivre.

Sous son règne, les chefs de la chefferie d'*Impara* en Territoire de Shangugu, furent successivement: Mashaza (du clan des Banyiginya Bahindiro) - Nyamwesa (des Bahindiro) - Nzirumbanje (des Bakono)- Rwakageyo (des Benegitori)- Ntizimira (des Bega) - Rwabigwi fils de Mutsinzi - Cyigenza (des Bega) - Rwidagembya (des Bega). Or, à l'exception des deux derniers, les six autres furent tués par son ordre.

Dans le même Territoire de Shangugu, il fit tuer le chef de la chefferie de Biru, nommé Rwata (du clan des Baha). Quelques années plus tard, quand Cyigenza que nous venons de nommer, mourut sur l'île Binja (lac Kivu) où il a été enterré, Nyamugusha, fils de ce même Rwata et père de Nyangezi, le chef actuel de la chefferie à Bushiru en Territoire de Kisenyi, tomba sous la vindicte des Bega parents du défunt, livré par Rwabugiri, sous le fallacieux prétexte qu'il l'avait ensorcelé.

Nos informateurs qui l'ont bien connu, (tel Benempinga, qui fut élevé à la cour parce que son père Nyiringabo (des Benegitori) était tombé dans une expédition guerrière, expliquent ces contradictions par les effets néfastes de la boisson.

C'est un fait connu que Rwabugiri buvait outre mesure, et les ordres qu'il donnait dans ses furieuses d'ivrogne étaient exécutés comme les autres. Revenu à lui, il s'attachait sur le sort des orphelins et faisait tout pour les sauver.

De plus, comme tous les païens fanatiques, il admettait sans contrôle, les verdicts des devins et la sentence suivait de près contre ceux qui étaient accusés; nous avons déjà cité le cas de Rugereka, de Nyamugusha pour ensorcellement et ce ne sont pas les seuls.

Quelqu'un, bien en Cour, expliquait quelques-unes des cruautés de Rwabugiri en le comparant aux Généraux qui, en temps de guerre, prennent des décisions promptes et spectaculaires contre les déserteurs, pour relancer la masse.

Quand à *Musinga*, placé sur le trône alors qu'il était encore enfant, après la dévolution de Rucunshu, on ne peut pas le tenir pour responsable des exactions et massacres qui endeuillèrent le début de son règne. La faute en retombe surtout sur les meneurs du clan des Bega: Kabare et Ruhinankiko, les frères de l'autoritaire et directive Nyira-Yubi Kanjogera, la mère de Musinga.

Leur conjuration pour placer leur neveu Musinga sur le trône, après avoir entraîné à Rucunshu la défaite et la mort du mwami Mibambwe-Rutarindwa, fils et successeur de Kigeri-Rwabugiri, entraîna aussi le massacre des siens et de ses partisans dont ils se partagèrent les terres et les troupeaux.

Nous n'insistons pas davantage, ces remarques ne sont pas pour relater l'histoire de ces époques troublées, qu'on peut lire dans l'ouvrage de Mr. le Chanoine de Kigali sur le Ruanda, mais seulement pour trouver une explication à la pauvreté des généalogies. La fleur de la noblesse de cette époque tomba fauchée par les plus forts qui détenaient le pouvoir.

C'est l'histoire ancienne qui se renouvelle sans cesse.

* * *

Ses enfants :

1. *Sharangabo* (+ IV. 1928)

2. *Ruzamba*

- 2. Ntwaza (+44)
- 2. Senyamisange
- 2. Bitukwihene (+ 44)
- 2. Rwakagabo
- 1. Nshozamihigo (+ déc. 1916)
 - 2. Nyirimbirima (ex-chef)
 - 3. Kirenga, William
 - 2. Inyarubuga (ex-s/ch.)
 - 3. Nyagatare (ex-s/ch.)
- 1. Cyitaitire
 - 2. Semutwa (ex-chef)
 - 3. Mazimpaka (4)
 - 2. Musonera
 - 3. Kanamugire (18)
 - 2. Rweimalika
 - 2. Karemera
 - 2. Sarambo
 - 2. Sebuyege
 - 2. Gakwaya J.B. +
 - 2. Johanna-V. Mukarushya (M.B.)
- 1. Baryinyonza +
 - 2. Ruyenzi
- 1. Karara + (de fem. Marebe)
 - 2. Rutayisire
 - 3. Mukandutiye (fem. de 665)
 - 2. Urugeni (mère de l'Abbé Eustache Byusa, cfr. 487)
- 1. Muligo +
- 1. Rwamahe +
- 1. Burabyo +
- 1. Mibambwe-Rutarindwa +
- 1. Muhigirwa + (serait fils de Ruhanga de Muvubyi, cfr. T. IX. 1, dont Rwabugiri prit la femme et adopta l'enfant.)
 - 2. Gasana
 - 2. Gakwaya Felicien
- 1. Nyindo (serait fils de Rurinda T.V.V. Rwabugiri, en prenant la mère, adopta l'enfant. La mère de Kumukera (au Buganza).

Femmes de Rwabugiri :

On donne les noms de 20 femmes connues de Rwabugiri.

On ne cite ici que celles qui ont eu des enfants.

1. Nyiraburunga (fille de Nzirumbanje cfr. T. VI), mère de Mibambwe IV Rutarindwa, Baryinyonza, Karara, Burabyo ; ils furent tous tués à la révolution de Rucunshu.
2. Nyambibi (fille de Rushingwankiko cfr. T. VII), mère de Nshozamihigo, Muligo, Rwamahe qui fut tué à Rucunshu.
3. Nyirandabaruta (fille de Sendirima cfr. T. IV.7), mère de Sharangabo.

4. Gatoyi (fille de Ruburika cfr. T.V.2), mère de Cyitaitire.
5. Kanjogera (fille de Rwakagara V.7), mère de Musinga, Munana.
6. Nyiramparaye (fille de Nzirumbanje comme Nyiraburunga et mère de Muhi-girwa.)
7. Kumukera, mère de Nyindo.
8. Murerwa, soeur de Cyoya de l'Urundi, qu'il donna à Sharangabo pour femme.
9. Nyirabarunganwa qu'il donna à son fils Nshozamihigo pour femme.

I. sans numéro. MIBAMBWE IV RUTARINDWA.

Fut roi de novembre 1895 à décembre 1896 - fut tué à Rucunshu.

I. 29 YUHI V MUSINGA (mwami de 1896 à 1931).

Ses enfants :

- | | |
|-----------------------------------|---------------------------|
| I. Mutara III Charles Rudahigwa. | I. Bakayishonga Emma |
| I. Rwigemera Etienne (96) | I. Musheshimbugu Gertrude |
| I. Nkuranga + (ex-s/ch.) | I. Mukamulera Emerentiana |
| I. Bagambake Philibert (423) | I. Mukangîra |
| I. Bushayija Théoneste (ex-s/ch.) | I. Mukabanana Dancilla |
| I. Masabo Méthode | I. Mukabayoyo Speciosa |
| I. Subika Robert Bellarmin | I. Mwanamwana |
| I. Ruzindana Joseph | |
| I. Nkurayija Jean de la Croix | |
| I. Ndahindurwa Jean Baptiste | |
| I. Ruzibiza François Xavier | |
| I. Badakengerwa | |
| I. Rutayisire | |

Les femmes de Musinga qui lui ont donné des enfants :

- 1° Thérèse Nyirakabuga (266), fille de Cyigenza cfr. T.V.7, mère de Rwigemera (96), Bakayishonga Emma, Mukamulera E, Rudacyahwa +.
- 2° Radegonde Kankazi. Mugabekazi : Nyiramavugo, mère du Mwami Ch. Mutara Rudahigwa. Elle est fille de Mbanzabigwi (cfr. T.V.7.)
- 3° Murebgayire (fille de Sebisaho cfr. VII), mère de Bushayija, Mukangira.
- 4° Mukamugema (fille de Nyirimigabo cfr. N° 229), mère de Bagambake (423) et Rwiyamaho +
- 5° Kanyange (sœur de père de Mukamugema), mère de Musheshimbugu. Munonozi +, Rutaganira +
- 6° Gikwanzi (fille de Rusekampunzi cfr. T.VIII, 1), mère de Masabo

- 7° Mukaruhinda (fille de Rukemanganizi cfr.T.V.7..2), mère de Mukabanana, femme de 628. (femme de Kamugundu de Nkwaya).
- 8° Nyiramanegurwa (fille de Bandora cfr.T.I.24.III), mère de Subika.
- 9° Mukakarema (fille de Nyagacura cfr.T.V 2), mère de Mwanamwana.
- 10° Mukashema (fille de Gakuba V.5.), mère de Ruzindana et Ndahindurwa.
- 11° Mujawingoma (fille de Rwego cfr.T.XII.1), mère de Mukabayoyo et Ruzibiza
- 12° Mukande (fille de Runigababisha cfr.T. XII.1), mère de Nkurayija, Badaken-
nderwa, Rutayisire.

II. LES BASHAMBO.

APERÇU.

La légende fait descendre les Bashambo de Sabugabo de Gihanga. Ils se disent frères des Banyiginya ou encore les Banyiginya du Ndurwa-Mpororo ; c'est là qu'ils régnèrent jusqu'à ces dernières années.

Ils peuvent se marier entre eux, dans le même clan, ou bien avec les Banyiginya ; ils donnent ou reçoivent la dot symbolique : la houe et le bident, en plus de la vache dot utilitaire, tout comme les Banyiginya.

Ils sont nombreux et considérés au Ruanda. Ils détiennent présentement 52 chefferies ou sous-chefferies. L'histoire ancienne ne parle pas d'eux ; ils n'ont pas, que nous sachions, eu de fonction spéciale, en dehors de la vassalité commune à tous.

On fait remonter au règne de Gahaya-Rutindangezi les débuts de la secte des Nyabingi. Depuis elle s'est répandue dans toutes les chefferies du Nord du Ruanda, à partir du Kanage (territoire de Kisenyi), jusqu'au Buganza (territoire de Kibungu) inclusivement (1).

(1) Nyabingi serait, dit-on, l'esprit (*muzimu*) de Kitami, mère de Gahaya-Rutindangezi, fils de Murari. Cet esprit est supposé s'incarner dans l'élu, homme ou femme indifféremment, qui prend lui-même le nom de Nyabingi et lui sert de médium.

Les gens en peine vont le consulter, pour maladies, projets de mariage, procès, stérilité, etc... et lui, sous l'influx de l'esprit rend des oracles.

Voici comment il procède :

Première acte : Le médium installé dans sa hutte, ou une hutte spéciale *ngoro* se met en relation avec l'esprit par des appels ou invocations.

A un moment la hutte branle .. il est là, dit-il, saluez-le... et les assistants battent des mains, comme pour le salut royal.

Deuxième acte : on entend un grognement, ou une voix ventriloque... l'esprit parle en langue Runyambo... le médium traduit l'oracle de Nyabingi, il indique le mal et le remède.

La comédie se termine par des offrandes et sacrifices, dont la plus grosse part est pour le médium.

Il va sans dire qu'un individu caché derrière les cloisons, joue le rôle de l'esprit... il fait branler la hutte et bougonne quelques paroles dans un bambou qui aboutit dans une cruche enfouie dans le sol.

Les aspirants Nyabingi font un stage chez un ancien, ou même au Mpororo pour apprendre un peu de langue Runyambo, la seule usitée par l'oracle, originaire de ces régions.

Les partisans de Nyabingi sont classés parmi les opposants à toute autorité ; ils ont eu déjà plusieurs fois maille à partir avec les Agents du Gouvernement Anglais ou Belge.

Comme dans les autres généalogies royales il y a un cycle de plusieurs noms qui reviennent à tour de rôle : Muzora, Murari, Gahaya.

Gahaya - Rutindangezi semble avoir été le plus célèbre parmi les rois de ces régions où règnèrent les Bashambo.

Le roi Gahaya-Kimenyi plus récent, a laissé de nombreux fils. L'un d'eux Rubumba, qui régnait au Ndorwa vers 1780 fut attaqué par le roi du Ruanda Kigeri-Ndabarasa. Il fut tué et une partie de ses terres fut rattachée au Ruanda, dans la région de Gatsibu. C'est à cette époque qu'il faut rapporter la venue au Ruanda des Bashambo qui se disent *Bene-Gahaya*.

Un autre fils de Gahaya-Kimenyi, nommé Rukari, refusa de se soumettre au roi du Ruanda et avec ses troupeaux et ses gens alla habiter dans la région de Kibezi (Nkole) où ses descendants sont encore chefs.

On cite encore parmi ses enfants : Mafundo, Nyiramanyoni et Muganza. Les descendants de Mafundo furent rois à Igara, jusqu'au jour où Musinga, le dernier en titre, se tua dans son hamac, quand le Gouvernement le convoqua à Mbarara pour faire sa soumission au roi du Nkole.

Les descendants de Nyiramanyoni sont encore chefs à Rujumbura-Mpororo; tandis que les descendants de Muganza sont chefs au Ruanda.

II. LES BAYUMBU VII.

Rappelons ce que nous avons dit dans la Notice sur le roi I. 23 Cyilima-II Rujugira.

Ce fut sous le règne de Cyilima que le culte des imandwa fut introduit à la cour. Il créa la fonction de grand-cérémoniaire avec le titre pompeux de roi des imandwa (*le mwami des imandwa*), dont le premier titulaire fut Ruyumbu du clan des Bashambo.

Que sait-on de Ruyumbu, le fondateur de cette caste ?

Tous le disent du clan des Bashambo, mais il y a plusieurs versions :

1. Ses descendants que nous avons interrogés se disent fils d'une servante nommée Nyabadaha venue du Buha supérieur (frontière Sud-Est de l'Urundi) et du roi Mibambwe-Gisanura, grand-père de Cyilima-Rujugira. Gisanura voyant qu'elle allait être mère, la donna pour épouse à un certain Kabatsi du clan des Bashambo. Celui-ci adopta l'enfant et, parce qu'il était noir comme la suie, le nomma *Ruyumbu* (le noir).

Le public n'admet pas cette version qui est trop flatteuse. Ils se donnent ainsi indirectement une origine royale.

2. D'autres voudraient que Ruyumbu fût descendant direct de Gahaya-Kimenyi.

Ici on objecte que Gahaya était contemporain de Cyilima et que de plus ils étaient en guerre.

En effet, Ndabarasa, fils de Cyilima, tua Rubumba, fils de Gahaya et rallia au Ruanda la région du Ndorwa. Les sorciers-devins n'auraient pas accepté qu'une fonction si importante fut donnée à un fils de Gahaya.

3. La version la plus vraisemblable dit que Ruyumbu vint du Ndorwa avec sa mère et fut élevé dans le voisinage de la cour, où sa mère était agréée en qualité de

servante. Il aurait eu pour père Kabatsi du clan des Bashambo, resté au Ndorwa.

Peu importe l'origine. Après Ruyumbu de père en fils Kiziko, Batanga, Mudakikwa, Rubibi, ont été grands cérémoniaires jusqu'à la révolution de Rucunshu.

Rubibi qui, après la mort de Kigeri-Rwabugiri novembre 1895, était resté fidèle à son successeur le mwami Mibambge-Rutarindwa, fut victime de son dévouement et disparut dans le massacre de Rucunshu avec son royal patron en novembre 1896.

Sahaha, chef de la famille des Bayumbu, présenta alors à Yuhi-Musinga, pour remplacer Rubibi, son parent Kabano, lequel est resté en fonction jusqu'à la destitution de Yuhi-Musinga (1931).

Sous le nouveau règne de Mutara-Rudahigwa, Kabano changea d'enseigne et se fit chrétien ; il est mort en 1939. (1)

* * *

Nous mettons ici quelques mots d'explication sur l'origine et le culte des imandwa. Nous dirons ensuite quelles étaient les fonctions du «roi des imandwa».

1° Le culte aux imandwa.

Il est à peu près certain que c'est le culte rendu aux esprits de certains rois-hamites du clan des Bacwezi qui, par leur bravoure, s'étaient imposés au pays de Kitara (Bunyoro-Nkole, en colonie anglaise de l'Uganda) vers le XV^e siècle et qui, à leur tour, furent supplantés par les Babito qui règnent encore au Bunyoro.

A cette époque des descendants de ce clan des Bacwezi passèrent au Kiziba, Karagwe, Ihangiro, Ujinja, Urundi, où ils se taillèrent des royaumes. Ils amenèrent avec eux le culte de leurs ancêtres qu'ils honoraient dans des cérémonies nommées *Kubandwa*.

Familial d'abord, ce culte fut étendu dans la suite aux étrangers qui se soumettaient aux observances prescrites et demandaient l'initiation. Il se répandit ainsi dans tous les pays conquis par les Bacwezi.

Il pénétra au Ruanda à la suite des conquêtes sur les Barundi des régions situées au Sud-Ouest du Ruanda, par Ruganzu-Ndori et ses successeurs (voir notice sur l.9. Ndobu et les Bene-Rwamba).

(1) On peut voir au Musée de Kabgayi les insignes et oripeaux du dernier «roi des imandwa».

Ils nous furent remis en 1945 par la veuve de Kabano, elle aussi chrétienne, qui les conservait bien enveloppés comme des reliques, n'osant pas s'en débarrasser, de peur que le Mwami ne les lui réclame ce qui arriva en effet à notre demande.

Entre autres choses, il y a :

Deux petites peaux de léopards qu'il portait croisées en bandouillère sur son torse nu ; la queue de lièvre : *ishyira* qui était l'insigne du succédant de Ryangombe, qu'il portait comme une aigrette fixée en haut du front ; des colliers et des bracclets de perles. Il y a surtout le long sabre de Ryangombe (le roi spirituel des esprits imandwa) sur lequel on jurait en dernier appel, avec l'imprécation terrifiante : «Si je mens, que je sois tué par le coutelas de Ryangombe».

Le *kubandwa* consiste en sacrifices et offrandes accompagnées de chants et de danses, à ces esprits étrangers qui sont considérés comme des génies bienfaisants plus puissants que les esprits familiaux (les *bazimu*).

On leur attribue un rôle pacificateur auprès des autres esprits et d'intercesseurs auprès d'Imana : le Créateur. En un mot, ils auraient grimpé d'un échelon plus haut dans la hiérarchie des mânes, car ce sont des esprits humains.

Le chef ou roi spirituel des imandwa se nomme Ryangombe au Ruanda, Kiranga Urundi, et Wamala partout ailleurs, mais ce ne sont là que trois noms différents du même prototype.

Les imandwa, dans tous les pays où ils sont, font les cérémonies de l'initiation au pied de l'arbre sacré «erythrina», nommé *muko* au Ruanda.

Ils ont pour tabou, le lait provenant de la vache pendant les quatre jours qui suivent sa saillie par le taureau. Nul d'entre eux n'oserait le boire.

On le nomme *amasitu* au Ruanda et *busto* à l'Uganda (Mgr. Gorju. Les trois lacs, page 44).

2. Il était dans les attributions du «roi des imandwa», quand les augures le demandaient par l'intermédiaire des devins, de préparer et de présider les cérémonies aux esprits imandwa, avec l'aide de nombreux acolytes dénommés *Mpara*.

Depuis Cyilima Rujugira (1750 environ), les rois du Ruanda pouvaient assister aux cérémonies du *kubandwa*, beuveries, chants et danses qui se changeaient en orgies, mais leur état de «souverain absolu» ne permettait pas qu'ils soient eux-mêmes initiés au culte.

Ils se dédommageaient en livrant un de leurs fils pour les remplacer, auquel ils donnaient le titre honoraire de «roi des imandwa».

Ainsi furent initiés : Rwaka fils de Yuhi-Mazimpaka, Sharangabo fils de Kigeyabugiri, Rudacyahwa fils de Yuhi-Musinga, et cette initiation les rendait inaccessibles à la royauté.

Celui auquel revenait toute la fonction du titre était toujours le descendant de yumbu.

Mais, contrairement à ce qu'on pourrait penser de prime abord, le rôle du roi des imandwa était limité aux seules cérémonies faites à la Cour.

En effet, organisation curieuse, dans la secte des imandwa, tous les groupements sont indépendants les uns des autres, quoique reliés entre eux par un lien moral, qui rend frères tous les initiés et leur donne droit à l'assistance effective dans la communauté.

Tout adepte qui a été initié et a subi l'épreuve de la confirmation dans la secte, doit à son tour jouer le rôle de cérémoniaire, et, affublé des insignes, avec la queue de lapin sur le front initier de nouveaux adeptes.

La fonction de grand cérémoniaire était peu lucrative par elle-même, aussi le roi des imandwa la cumulait avec la charge de «grand purificateur», dont les émoluments perçus sous forme de taxes étaient autrement appréciables.

De par cette dernière fonction, il devait veiller à la salubrité publique.

Quand on lui signalait une épidémie parmi les hommes ou le bétail, il se rendait sur le lieu, muni d'un pot d'eau lustrale : *amazi y'ubuhoro*, prise au puits sacré : *amazi ry'umuhango* qui était toujours prévu dans les environs des résidences royales.

On lui présentait les gens ou les bêtes malades ; il écoutait les doléances, s'api-

toyait sur leur sort, puis il prenait à deux mains le petit balai composé de branchettes d'une dizaine d'arbustes à vertus magiques, le trempait dans un récipient rempli d'eau à laquelle il avait mélangé quelques gouttes de son «eau sacrée» et dans un geste circulaire de gauche à droite il aspergeait l'assistance hommes et bétail, en disant la formule rituelle : «je vous enlève cette épidémie, je vous délivre de cette maladie, soit les hommes, soit le bétail».

Il ne restait qu'à percevoir les honoraires, ordinairement chez les batutsi pasteurs une génisse par colline. Là où il passait la nuit, on le ravitaillait lui et sa suite.

C'était encore dans ses attributions de débarrasser le royaume des êtres anormaux, monstres, enfants nés estropiés, filles aux seins atrophiés, filles mères, etc... que les devins accusaient d'être cause du fléau qui affligeait le peuple : pestes, famines, chenilles dans les cultures.... Il escortait la caravane qui les conduisait aux frontières du royaume et veillait au ravitaillement : moutons pour les Batwa, chèvres pour les *Bahennyi* (maudisseurs) et taurillons pour les siens. Ordinairement les chefs s'exécutaient vite et bien, pour échapper aux maléfices qu'un séjour prolongé de ces anormaux sur leurs terres ne manquerait pas de leur attirer.

Les monstres étaient jetés dans le fleuve Kagera où le courant les emportait en pays étranger.

Quant aux filles-mères, on les déposait sur des îlots inhabités, soit du lac Kivu tel que Tembabagoyi, soit de la rivière Akanyaru. Souvent ces malheureuses, par leur cris de désespoir attiraient l'attention des pêcheurs ou riverains étrangers qui les prenaient pour servantes.

Au retour, le «roi des imandwa» purifiait avec son eau lustrale tous ses compagnons d'expédition.

Il faisait de même pour ceux qui avaient exécuté des condamnés à mort. Rien d'impur ne devait approcher la résidence royale. Ainsi le rôle du «roi des imandwa» était tout pacifique : purifier en bénissant.

Tableau général

II. Les Bashambo.

Gihanga

Sabugabo (Kanyandorwa)

Mushambo

Murari

1. Cahaya-Rutindangezi

2. KABARIRA I.

2. Muzara

3. Shamurari

4. RUGAGE II.

4. NYAGATUNTU III.

3 Murari

4. GAHAYA-KIMENYI IV

5. BENEGAHAYA V.

-- DIVERS VI. qui ne sont pas rattachés à la généalogie

-- LES BAYUMBU VII.

Détails du tableau général.

2. KABARIRA I.

3. Gihima

4. Nkwenda

5. Kigande

6. Nturo

7. Kibondo

8. Kamana

9. Ruberabagabo

8. Nkubito

9. Ndangamyambi Pet.

10. Ruganintwari (ex s/chef)

9. Nkaraga

10. Byagira Th.

9. Gasizi Jos.

10. Mporanyi

10. Mugirashebuja

4. RUGAGE II.

5. Ngabo

6. Nyaruzi

7. Rwasa (les Basa)

8. Rutsinzi

9. Ruzima

9. Muhangu

10. Rambagire

8. Segitema

9. Ruzirampuhwe

10. Serugori

11. Rwamatwara (397)

11. Karamuka

8. Murengezi

9. Rwamanyege

10. Rwandereye

11. Rwagaju

- 11.Kanyoni (265)
- 12.Nyombayire (122)
- 8.Vuningoma
 - 9.Rugina
 - 10.Munigantama
 - 10.Ruhurirangabo
 - 11.Bahindangurube
 - 9.Rutsibuka
 - 10.Kampayana
 - 10.Kazobobo
 - 10.Bazoza
 - 11.Nyabirungu
 - 9.Buyenge
 - 10.Karuganda
 - 11.Kamuheza
 - 11.Rukumbanya
 - 11.Nkurubindi
 - 11.Kantuku
 - 9.Mvunganyi
 - 10.Mbabariye
 - 11.Nyoni
 - 12.Kabajuguta
 - 13.Gatare
 - 13.Rushabuka
 - 13.Senzikwesa
 - 9.Shumbusho
 - 10.Rugangare
 - 11.Rugombamihigo
 - 12.Gakwavu
 - 12.Mudenge
 - 12.Rwabutogo
 - 11.Mazuru
 - 12.Rwabishema
 - 12.Kabano
 - 10.Sebitega
 - 11.Rwesa
 - 10.Mugugu+
 - 10.Kabahizi+
 - 10.Kangabo
 - 11.Muremyangango (121)
 - 10.Karwanyi
 - 11.Ndashondwa
 - 12.Nyampatse (ex.s/chef)
 - 12.Ruhumuliza (119)
 - 11.Rwagasana
 - 10.Gashagaza+

- 11. Wowibwami
- 12. Murekezi
- 10. Ruhararamanzi
- 11. Sendashonga
- 12. Karyabwite (117)
- 13. Rushya (118)
- 12. Sakufi
- 12. Gatare
- 12. Buzoya
- 12. Gasisi
- 12. Mbuguje
- 11. Mureganshuro (154)
- 12. Mungarurire
- 11. Condo (447)
- 11. Nyatanyi †
- 12. Cahutu (120)
- 13. Sentama

4. NYAGATUNTU III.

- 5. Nyakayonga
- 6. Bibango
- 7. Rwagahama
- 8. Rukeramihigo
- 9. Ruberanziza
- 10. Ngabonziza (ex-s/chef)

4. GAHAYA-KIMENYI IV.

- 5. Mafundo
- 6. Rwihura
- 7. Kajuga
- 8. Rutondo
- 9. Musinga (dernier roi d'Igara-Nkole)
- 5. Nyiramanyoni
- 6. Muhozi
- 7. Makobore
- 8. Karegesa (chef à Rujumbura-Mpororo)
- 5. Rukari
- 6. Kagurugunzu
- 7. Rutwa
- 8. Gisiriboko
- 9. Kanyentore (chef à Kabezi Nkole)
- 5. Muganga
- 6. Rubuzi
- 7. Muzerwa
- 8. Rwamweje
- 9. Muhindangiga

- 10. Muyogoro
 - 11. Gashugi, Justin (20)
 - 11. Rurangwa (64)
 - 11. Gahene (20 bis)
- 10. Kamanzi
 - 11. Rwizibukira (ex-s/chef)
- 10. Sebarwany (627)
- 9. Ayishashe
 - 10. Sebwitabure
- 9. Mvunije
 - 10. Ruhumuliza

5. LES BENEGAHAYA V.

- 1. Midebo
 - 2. Gahaya
 - 3. Rwabigwi
 - 4. Gakwaya (463)
- 1. Mutaho
 - 2. Rugwagwa
 - 3. Rubumba
 - 4. Ndahiriwe
 - 5. Ruhunga
 - 6. Muhaya (205)
 - 6. Byahene
- 1. Midebo
 - 2. Mushakamba
 - 3. Munyetambi
 - 4. Cyamweshi (85)
 - 4. Nyamwasa (88)
- 1. Muyoboke
 - 2. Mujiyambere
 - 3. Mbonyi
 - 4. Gatwa (59)
- 1. Senyamadari
 - 2. Rubindanzogera
 - 3. Sezirakuya
 - 4. Busingo (289)
- 1. Sekabuka
 - 2. Rubimbura
 - 3. Mbwaga
 - 4. Rusingizandekwe (92)

LES BASHAMBO DIVERS VI.

- 1. Gakondo
 - 2. Rwishyura

- 3.Muzigura
- 4.Ruzirampuhwe
- 5.Nkeramihigo
- 6.Kashugera (436)
- 4.Ndimbira
- 5.Bikuramucyi (461)
- 1.Nkoko
- 2.Bizimana
- 3.Rwiyamwa
- 4.Sebinagana (512)
- 1.Mucumure
- 2.Senyabishaka
- 3.Muhizi
- 4.Rushingwankiko
- 5.Rwamirama
- 6.Sehene. Frod.(535)
- .1.Semakamba
- 2.Bugabo
- 3.Ruberamiheto
- 4.Bahenda Bon. (635)
- 1.Nyagahinga
- 2.Ndarwubatse
- 3.Sindabye
- 4.Segatashya (ex-s/chef)
- 1.Mpanju
- 2.Bikinga
- 3.Nzigihima
- 4.Rugenerangabo
- 5.Mugimbaho
- 6.Rubayiza (206)
- 6.Nyabirungu (488)
- 1.Muhozi
- 2.Ndwano
- 3.Nyiringango
- 4.Murenzi (189)
- 1.Nkuriyingoma
- 2.Rubanzabigwi
- 3.Hingabugabo
- 4.Karegeya (560)
- 4.Karahamuheto (199)
- 4.Kabano (539)
- 3.Rugayizihabuka
- 4.Busokoza (562)
- 4.Mushambakazi (561)
- 1.Rugombituri
- 2.Bisangwa

- 3.Barikage †
- 2.Nyamukobga
- 3.Bajyanimvumba
- 4.Karingabo (222)
- 1.Nkuramuruge
- 2.Bitegeko
- 3.Nyiringango
- 4.Munyampeta (559)
- 1.Nyagacuzi
- 2.Mushongore
- 3.Gembe
- 4.Sharamanzi
- 5.Mpiga (316)
- 6.Kanyangira (317)
- 6.Kamugundu (313)
- 1.Sebutimbiri
- 2.Rutinywa
- 3.Sebuturo
- 4.Misingo (!12)
- 1.Bikari
- 2.Munyandamutsa
- 3.Rwamuningi
- 4.Gashongore (133)
- .1.Rugimbabahizi
- 2.Rugenzabatwa
- 3.Rufuri
- 4.Setako (210)
- 1.Rugemandinzi
- 2.Ndirikiye
- 3.Gashonga
- 4.Sebutsure (ex-s/chef)
- 1.Ruhungirabenga
- 2.Tanzi
- 3.Mukama
- 4.Gasana (341)
- 1.Rutezabiri
- 2.Rukikampunzi
- 3.Kanyandekwe
- 4.Ngaboyamahina (575)
- 1.Kayagiro
- 2.Kanyarubira
- 3.Gakemba
- 4.Karuyonga (640)
- 1.Mpamira
- 2.Ryingoma
- 3.Muhamyanjunga

4. Bagirishya (658)

... 1. Rushingo

2. Muhizi

3. Gisagi

4. Rukorq (652)

... 1. Bidenge

2. Mpogazi

3. Rushingwankiko

4. Bitukwa

5. Ibambasi (399)

... 1. Nsoro

2. Mugongo

3. Ntambara

4. Mitsinda

5. Kazenga

6. Rushingwankiko

7. Nzamba Claver

... 1. Sebatwa

2. Muhigi

3. Mbungira

4. Gishugunda

5. Semazuru

6. Rwabuzisoni

6. Hoterishi

6. Kajeguhakwa

... 1. Rwishyura

2. Nzigiyé

3. Rwatangabo

4. Byabagamba

3. Rukizangabo

... 1. Mbonyingabo

2. Nzagura

3. Nyiranteko (fem. de Mbanzabigwi, mère de Kankazi, la R. Mère) T.V.6.
Kayondo etc...)

... 1. Kabatsi.

2. RUYUMBU (les Bayumbu) VII.

3. Kiziko

4. Batanga

5. Mudakikwa

6. Rubibi †

3. Senyabukumba

4. Munyentama

5. Kabgende

6. Mugiraneza (164)

3. Baryababisha

- 4. Nshenye
 - 5. Bigundu
 - 6. Kabahaya
 - 7. Rwagasana (253)
 - 7. Bugiruka
- 3. Vuningoma
 - 4. Eihembe
 - 5. Kabatsi
 - 6. Rukikamirera
 - 7. Kajeberi
 - 8. Butare (363)
 - 8. Nyagatare
 - 7. Karimantoke, Paul
 - 8. Bagirishya, Claver, infirm. dipl.
 - 8. Munyangeyo, Fr. Joséphite
 - 7. Kirimandonyi
 - 5. Rubirima
 - 6. Kadigi
 - 5. Ruburika
 - 6. Karara
 - 5. Rusizi
 - 6. Sahaha
 - 7. Rwanyabugigira
 - 8. Munyeragwe (ex-s/chef)
 - 7. Rwidegembya
 - 8. Kabatsi (342)
 - 7. Twahirwa
 - 8. Condo, Alphonse
 - 5. Nyamushanjagwa
 - 6. Kabano, Petro (dernier mwami des imandwa).
 - 7. Sintakura (ex-s/ch.)
 - 7. Mbandiwimfura
 - 7. Ruduri
 - 6. Serugore
 - 7. Muhundwa
 - 7. Nyirihene, Jos. (catéch.)
 - 6. Kabare
 - 7. Gafaranga (483)
 - 6. Kambugu
 - 7. Batanga
 - 6. Kajuga
 - 7. Byangaruharo
 - 7. Kabyuko
 - 7. Kananura

III. LES BAHONDOGO.

APERÇU

D'après la légende, les Bahondogo sont les descendants de Muhondogo, fils de Gugondo de Gihanga (voir I Partie Chapitre III.1).

Gihanga aurait donné à son fils Mugondo le royaume du Bugesera qui comprenait la chefferie actuelle de ce nom, avec une large bande du côté de l'Urundi et tant du côté du Ruanda.

D'après les chroniqueurs, Nyiravuna, la grand-mère maternelle de Kigéri I Mubanya, était du clan des Bahondogo, ainsi que Mugeni, la grand-mère maternelle de Mibambwe I Mutabazi.

Ce petit royaume mal équilibré entre ses deux puissants voisins n'était pas viable.

Le roi de l'Urundi s'empara d'une partie et le roi du Ruanda Mibambwe II Ginyura se hâta d'annexer le reste.

Le rôle des Bahondogo dans le Ruanda depuis leur annexion, a été très effacé, dans l'Urundi on dit qu'ils sont encore assez nombreux et en bonne place.

III. LES BAHONDOGO (dynastie des ex rois de la province du Bugesera).

1. Gihanga

2. Mugondo

3. Muhondogo

4. Sankundu

5. Sangano

6. Nyabarega

7. Nsoro

8. Rugarika

9. Burongô

10. Rusake

11. Nyabuninga

12. Sengabo

13. Nziramuhindo

14. Gashikazi (29)

8. Rufuri

9. Ntorezo

10. Rukara

11. Ndoma

12. Semitwe

13. Rusekerabigwi

14. Mukiga

15. Kambanda, Félicien (clerc)

13. Rwantabana

14. Bukimbiri

15. Byabagamba

13. Rubango
 14. Muvunankiko
 15. Rugerinyange, Boniface
 13. Bitamba, Pet.
 14. Kabarira Wenceslas.

DIVERS : à généalogies incomplètes.

- 1. Munyarubindo
 2. Gafuku
 3. Kajugiro
 4. Ruyuki (12)
- 1. Barimugabo
 2. Nyiringango
 3. Nyandekwe
 4. Ruvuninjangwe (364)
- 1. Bikorabagabo
 2. Rujigija
 3. Mbindo
 4. Gakwandi (596)

IV. LES BATSOBE.

APERÇU

Il y a plusieurs versions sur l'origine du clan des Batsobe.

La première version nous a été donnée par Rwampungu, chef de la chefferie du Bumbogo ; selon lui, Rutsobe, le fondateur de leur clan, était fils de Ruganzu-Ndori et d'une femme divorcée du nom de Nyirampingiye, qui lui donna asile pendant une de ses expéditions.

La deuxième version nous a été donnée par les chroniqueurs, tels que Sekarama, Karera, Kayijuka, Selon eux, Rutsobe était fils de Gihanga et de Nyirampingiye, laquelle était sœur ou plus probablement servante de Nyamususa, femme de Gihanga.

Cette dernière version est plus historique et doit être retenue.

En effet, les chroniqueurs racontent que Nyaruhungura du clan des Batsobe le Cyenge de la descendance du roi Ndoba étaient conseillers (*biru*) du roi Ruganzu I Bwimba.

Nyaruhungura, à cause de sa fonction, devait être un homme posé et connu ; ce qui laisse à supposer qu'il avait des ancêtres, et surtout, il faut tenir compte du fait que Ruganzu-Ndori n'est venu que six générations après.

Ce qui est certain, c'est que le clan des Batsobe est entaché d'une tare du côté maternel. Peut-être est-ce à cause de cette origine diminuée qu'ils ont toujours occu-

à la Cour des places qui demandent une confiance et un dévouement absolus ?

Ils étaient gardiens des coutumes protocolaires : *abiru b'umuhango*. Ils présidaient des cérémonies longues et compliquées de la fête des prémices du sorgho : le *muganza*, ils intervenaient dans l'organisation des fêtes qui suivaient le deuil national : *gicurasi* (voir I.18 - aperçu sur Ruganzu II Ndori).

C'était encore à un Mutsobe, lors de l'intronisation d'un nouveau roi, que revenait l'honneur de lui imposer son nom dynastique, et de l'annoncer au peuple. On voit qu'il y a un cycle de quatre noms qui reviennent à tour de rôle et qui précèdent le nom de famille, ce sont : Kigeri, Mibambwe, Yuhi, Mutara.

Bien plus, la coutume voulait qu'un Mutsobe fut intronisé roi fantoche des Batsobe et des prémices (*umuganza*), dans la cérémonie même où l'on intronisait le roi du Ruanda.

Cette royauté éphémère avait les quatre noms dynastiques qui revenaient à tour de rôle : Nyaruhungura, Nyunga, Birege, Rubambo.

Cet honneur, à l'avènement de Musinga (1896), revint, pour la dernière fois, à Mubwita, fils de Rukangirashyamba.

Ne serait-ce pas là un indice de plus de leur descendance de Gihanga dont tous les fils connus, d'après la légende, furent rois ? On retrouve la même coutume pour le clan des Bacyaba, descendants de Nyirarucyaba, qui elle aussi était fille de Gihanga (voir IX. les Bacyaba).

C'est dans la chefferie du Bumbogo, le fief de Batsobe depuis toujours, que se faisaient les cultures du sorgho et de l'éleusine où l'on prélevait les prémices pour les cérémonies à la Cour.

Ces cultures étaient confiées, depuis un temps immémorial à une famille de Mutsobe du clan des Bega-Baswere, qui résidait à Huro. Eux aussi, à l'imitation de leurs patrons, avaient trois noms, mais trois seulement, qui revenaient à tour de rôle, qu'on ajoutait au nom de famille de celui qui était le fondé de pouvoir, donc responsable devant «le roi des prémices» et le roi du Ruanda. Ces noms étaient : Musana Mumbogo, Nyamurasa.

Cette culture était faite selon les prescriptions anciennes en s'aidant de «la houe du bident». Le bident servait surtout, nous a dit le dernier occupant de la charge : Nyamurasa-Kabano, à remuer les épis étendus au soleil sur des nattes, pour qu'ils ne soient pas souillés par le contact des mains impures.

La partie du Bumbogo où se faisaient ces cultures était pays réservé et interdit aux profanes. En 1908, le Père Loupias, en se rendant de Rwaza à Kabgayi, eut l'audace de traverser un coin de cette chefferie entre les rivières : Base et Nyabaroko.

Aussitôt Musana-Muganza, le surveillant responsable, envoya à la Cour de Musina un message pour signaler la profanation.

Le Père fut sévèrement rappelé à l'ordre par Musinga, mais il s'en tira sans complications en rejetant la faute sur le dénonciateur, qui ne l'avait pas prévenu à temps, puisqu'il y était entré, il fallait bien qu'il en sorte.

A l'heure actuelle, le clan des Batsobe est un des plus puissants et des plus nombreux. A eux seuls, ils détiennent 60 chefferies ou sous-chefferies sur 680 environ que compte la Résidence du Ruanda.

Tout cela prouve leur ancienneté.

IV. LES BATSGODE.

Tableau général.

Gihanga

Rutsobe

Bumbogo

1. Nyaruhungura
2. Rwambari
3. Sekabamba
4. Sekabota
5. Segushima
6. Senyamankaza
7. Garuka (les Bagaruka) I
6. Mugarura (les Bagarura) II
6. Nyamugenda (les Bagenda) III
6. Biryà (les Babiryà) VI
3. Birege (les Babirege) V
2. Bwaca
3. Rusimbi
4. Rubona (les Babona) VI
4. Kabwenge
5. Ndenzako
6. Kibyibushye (les Babyibushye) VII

DIVERS : pas encore rattachés à la généalogie. VIII

Détails du tableau général.

7. GARUKA (les Bagaruka) I

8. Semwaga
9. Karibushi
10. Muhanika (384)
10. Karinamaryo
10. Juri

- 10. Rumanyika
- 10. Munyanshongore
- 10. Kankezi
- 9. Budandi
- 9. Rwabakiga
- 8. Nyarugabo
- 9. Nyabuyumbu
- 9. Rwankumbiri
- 8. Sekaziga
- 9. Gashende
- 8. Ruzima
- 9. Kinyamugwiti
- 10. Munyaneza (130)
- 10. Gatarayiha (138)
- 9. Numugabo (453)

6. MUGARURA (les Bagarura) II

- 7. Seruti
- 8. Rutare
- 9. Bishahurimbwa
- 10. Masozera
- 7. Ntarindwa
- 8. Kangondo
- 9. Sempiga
- 8. Mpabuka
- 9. Kamayugi
- 10. Rwagapfizi
- 9. Karibanyi
- 7. Rwanyakavunga
- 8. Gashinja
- 9. Rwanyagahutu
- 10. Karekezi (386)
- 7. Kanyamuhungu
- 8. Bizigampunzi
- 9. Segatwa (378)
- 9. Gakwenzire
- 10. Kayinamura
- 8. Ndaruhutse
- 9. Mushi
- 10. Ndamage (381)
- 8. Nyankebe
- 9. Shikiri
- 10. Gashumba
- 10. Kayiru (clerc)
- 10. Bagirinka, Th. (femme de 419)
- 9. Ndekezi

- 10. Budigiri (ex-s/chef)
- 10. Bwisisi (99)
- 10. Buhigiro
- 10. Kamuzinzi (612)
- 9. Kamajanja
 - 10. Nyirubushi
 - 11. Nyirinkwaya (102)
- 9. Nsibika
 - 10. Sentama
 - 10. Bitege
 - 10. Bugarura (618)
- 9. Kampayana
 - 10. Gakwaya
- 8. Simpunga
 - 9. Rwagapfizi (ex-s/chef)
 - 9. Semudogo
 - 10. Mbwaga (379)
 - 10. Furumba (344)
 - 10. Abbé Canisio Kabagamba (prêtre 1947)
 - 9. Bishahurimbwa
 - 10. Rutashama
 - 9. Bitangisake (108)
 - 9. Kidibiri
 - 10. Ruhutu, Ant.
 - 10. Kambanda. Canis.
 - 10. Soeur Augustina (M.B.)
- 8. Semuzana
 - 9. Murangira
 - 10. Sekavenge
 - 10. Karuranga (377)
 - 11. Afrika
 - 10. Kabatsi
 - 11. Gafaranga
 - 10. Cacana (492)
 - 10. Karomba (308)
 - 9. Rwamuhama
 - 10. Kayombya (343)
 - 9. Mbishibishi
 - 10. Mwumvaneza (159)
- 8. Rukangirashyamba
 - 9. Gashamura
 - 10. Rwampungu (375)
 - 11. Kayumba (452)
 - 11. Kirenga (376)
 - 11. Rutagengwa
 - 11. Ruzindana

- 10.Kagango
- 9.Rwamwa
- 9.Kibangara
 - 10.Rwigamba (501)
 - 10.Karinijabo
- 9.Sebwitabure
 - 10.Rwasamanzi
 - 10.Gasekurume
 - 10.Murubatwa
- 9.Nyamutezi
 - 10.Mahiryori
 - 10.Mugege
 - 10.Masinzo
 - 10.Rwanyabugigira
- 9.Rugondo (385)
 - 10.Sezirahiga
- 9.Nyamunanage
 - 10.Rwamurima
 - 10.Ntambuko
 - 10.Nkangagiro
 - 10.Mukezangango
 - 10.Sezirabuseswa

6. NYAMUGENDA (les Bagenda) III

- 7.Sekajuguri
- 8.Rukikampunzi
 - 9.Kanyamibwa
 - 10.Rwanyindo (383)
 - 10.Bukuzagara (382)
 - 10.Rutaganda
 - 10.Kibashamahore
 - 10.Mugabutakagatirwa
 - 9.Gatabazi
 - 10.Ndori
 - 10.Gahororo
 - 10.Bitarure
 - 9.Butuyu
 - 9.Gakwene
 - 10.Gashayija
 - 9.Gahondo
 - 9.Rwakarengwa
- 8.Munanira
 - 9.Mbanzarugamba

6. BIRYA (les Babirya) IV.

- 7.Muhunde

- 8.Rukaka
- 9.Senyanzobe
- 10.Kagozi
- 10.Gakwandi (380)
- 9.Rugira
- 10.Nyamakwa (100)
- 10.Bikuramucyi (359)

3. BIREGE (les Babirege) V.

- 4.Nyunga
- 5.Nyangabo
- 6.Nyamutera
- 7.Mugabwambere
- 8.Rubimbura
- 9.Masozera
- 10.Munyanenza
- 8.Semuguri
- 9.Ntare
- 10.Semunyana
- 10.Senyana
- 8.Semajege
- 9.Sempiga
- 8.Rwanyonga
- 9.Nyamugumba
- 10.Buhutu
- 10.Sabushi (178)
- 9.Ruzigana
- 9.Ndakaza
- 8.Sehene
- 9.Rupiya (214)
- 9.Karambizi
- 9.Munyandamutsa

4. RUBONA (les Babona) VI

- 5.Rwambari
- 6.Kajeje
- 7.Nyamuhenda
- 8.Karemangingo (506)
- 8.Rwabukwisi (510)
- 8.Faustina Bibi (M.B.)
- 7.Rwabwera
- 8.Mukezangango
- 7.Kanyamugenge
- 8.Rushingamiheto
- 8.Kajyugu (679)

- 7. Nyamulinda
 - 8. Rwakayiru
 - 9. Gafirigi (493)
- 7. Rukebesha
 - 8. Nyatanyi (508)
 - 8. Kanyarukiga (232)
- 7. Rwabwera
 - 8. Sebakiga
- 7. Ruyundo
 - 8. Rwabashi
 - 9. Rutambuka (507)
 - 8. Kanyampura (431)
- 6. Semuzigura
 - 7. Sahaha
 - 8. Semulima
 - 9. Rutaba
 - 9. Rutiba, Mori
 - 8. Gifuku
 - 9. Mageza (ex-s/chef)
 - 7. Bucyucyu
 - 8. Nyarwaya (ex-s/chef)
 - 8. Ndamage
 - 7. Ruvuzacyuma
 - 8. Micoco
 - 8. Njyanjyari
 - 9. Senjojo (601)
 - 9. Rukemba (602)
 - 8. Ngaboyisonga
 - 8. Rukikanshuro
 - 9. Rukunga (603)
 - 8. Macari
 - 9. Manywa (94)
- 6. Sekarongi
 - 7. Rwangeyo
 - 8. Bihinda (509)
- 6. Mitima
 - 7. Rwasamirera
 - 8. Nyakagaragu
 - 9. Mugambira (505)
- 6. Cyabakanga
 - 7. Sebugore
 - 8. Mbonyinkete
 - 9. Rusetsa
 - 10. Rwandema Thécn.
- 6. Malembo
 - 7. Mushakamba

- 8.Mbonyimbuga
 - 9.Gashuhe
 - 9 Serukenyinkware
 - 9.Gakwavu
 - 9.Gashegu
- 8.Nshimyumurwa
 - 9.Sefuku (ex-s/chef)
 - 9.Karamaga (ex-s/chef)
 - 9.Kajangwe
- 5.Mukerangoma
- 6.Rubuguza
 - 7.Hangu
 - 8.Semuzima
 - 9.Gatwa
 - 9.Kanyemera, Claver
 - 9.Kamondo, Anc. femme de Kayondo V.7.
 - 8.Semanyenzi
 - 9.Karumpeti, Berch.
- 7.Ruhanga
 - 8.Sedukuriye
- 5.Ruzigamanzi
 - 6.Rusekabahunga
 - 7.Ndariramiye
 - 8.Sebahutu
 - 9.Munyankindi (47)
 - 9.Bishokaninkindi(48)
- 5.Gicambwa
 - 6.Ntalindwa
 - 7.Ruhashyampunzi
 - 8.Rukezangango
 - 9.Gatare, Dism.(Bufundu)
- 6. KIBYIBUSHYE (les Babyibushye) VII.
 - 7.Sempabwa
 - 8.Ndungutse
 - 9.Senyamisange
 - 10.Sendirima
 - 11.Gatanazi
 - 12.Kayijuka
 - 13.Nyiramakuza
 - 11.Nyirandabaruta(mère de Sharangabo I.28)
 - 10.Ru' ikanshuro
 - 11.Karumuheto
 - 10.Rumashana
 - 11.Karuhura

- 10.Mbabariye
 - 11.Ruteginkware
 - 12.Muhennyi (29)
- 10.Nkwaya
 - 11.Rurinda
 - 11.Kayihenda
 - 11.Rwiyamwa
 - 11.Butwatwa
 - 12.Ibambasi (ex-s/chef)
- 10.Rubuga
 - 11.Munyangondo
 - 11.Munyankikabahizi
 - 12.Nyirubutwa
 - 13.Nyirinkwaya (ex-s/chef)
- 10.Minega
 - 11.Kimonyo (345)
 - 11.Gasindi
 - 11.Nyabugondo (mon informateur pour les Batsobe).
- 10.Rwesa
 - 11.Ndenzako
 - 12.Rusimbi (ex-s/chef)
- 10.Ayishashe
 - 11Mbanzabigwi
- 10.Mugarura
 - 11Burimwintama
- 10.Munigankiko
 - 11.Rwagitare
- 7.Mutanamanzi
 - 8.Mutarambira
 - 9.Sebyombi
 - 10.Ruhangara
 - 11.Rubenga
 - 12.Birikunzira (49)
- 7.Sempabwa
 - 8.Ndabarinzi
 - 9.Gaceba
 - 10 Munyangeyo
 - 11.Gakwaya (589)
 - 9.Mihayo
 - 10.Gashumba (ex-s/chef)
 - 10.Kanimba (ex-s/chef)
 - 11.Buseruka, Ath.
 - 10.Bushumbi
 - 9.Mperekeje
 - 10 Ruyogoma

- 11. Mbungira
- 12. Rubabaza
- 13. Sahundwa
- 9. Muvunyi
- 10. Mutiganza
- 11. Rwiyamwa
- 7. Rududuma
- 8. Gakubi
- 9. Rubango
- 10. Kabeza (114)
- 7. Mibindigiri
- 8. Nyamulinda
- 9. Sempabwa (619)

DIVERS : Généalogies incomplètes. VIII.

Batsobe :

- 1. Semisango
- 2. Ndinzi
- 3. Sekajara
- 4. Gakwavu (28)
- 1. Milindi
- 2. Kangondo
- 3. Sempiga
- 4. Kanyankore (101)
- *1. Muyenzi
- 2. Rwato
- 3. Rwakigarama
- 4. Ruhonnyo (620)
- 1. Mugurwangoma
- 2. Ntaganzwa
- 3. Ruhima
- 4. Rukoko (678)
- 1. Gato
- 2. Munyandekwe
- 3. Buturumba
- 4. Gatwa (179)
- 4. Munyejabo (248).

V. LES BEGA.

APERÇU

Nous avons parlé à la I. Partie, ch. II, de l'origine légendaire du clan des Be. Est-ce peut-être à cause de l'élasticité de cette origine que quantité de gens qu

ont quelqu'un et qui, d'autre part, manquent d'une lignée connue d'ancêtres, et réclament de ce clan, ils se disent descendants de Makara, ni plus ni moins.

Précisions qu'il y a eu deux Makara.

Makara l'ancien, fils de Ndiga et père de Gihinira, l'ancêtre de tous, et Makara Rwangabami (celui qui hait les rois), qui passa la fin de sa vie à errer sur les chemins de l'exil, jusqu'au jour où il fut tué, en même temps que son fils Bukuba, sur la colline de Mutukura, dans le Mutara, par les gens du roi Cyilima Rujugira qui le traquaient.

Nous distinguerons trois groupes de Bega.

1^{er} Groupe, ceux dont l'origine est certaine, ce sont les descendants de Makara l'ancien, tels que les Bahenda, et ceux de Makara-Rwangabami, nés au Ruanda, à savoir :

Nyakirori, Sesonga, Muyango, Biragara.

2^{ème} Groupe, ceux qu'on dit issus de Makara-Rwangabami en exil au Nkole, à savoir : les Balejuru, les Bakongori.

3^{ème} Groupe, les douteux ou ceux dont les renseignements sont trop incomplets, pour qu'on puisse les rattacher à la généalogie et qui, cependant, se réclament fermement d'un Makara. Plusieurs sont manifestement des Begu-bahutu ennoblis par métissage avec des femmes plus ou moins batutsi.

N.B. Dans la «Royaume Hamite» du R.P. Pages, on raconte, page 154, l'assassination de Mugeni, la reine du Bushi, par le roi Kigeri Rwabugiri. Mugeni fut massacrée, mais sa fillette Mukari, qui fut arrêtée en même temps, par ordre du roi fut élevée chez Mũgũgũ (Bashambo II, 2), et devint femme de Rwidegembya.

Mukari est mère de Bucyana Wilfrid le Chef actuel de la Province, du Gishari. (voir Bega. V. I. les Bahenda.)

Tableau général.

V.- Les Bega.

Mututsi

Serwega

Gahutu

Ndiga (Mère de Ndobu)

Nyakiyaga (Mère de Cyilima Rugwe)

I. Makara (muzi w'Abega)

2. Gihmira

3. Ngoga

4. Bugirande

Nyabadaha (mère de Mibambwe I. Mutabazi)

5. GAHENDA I. (fut ler Ministre de Mutara I.)

Gashwira (père de Nyirakabuga, mère de Mutara I. Semugeshi)

5. Nyantabana

6. Mucuzi

7. Kiramira

8. Makara (rwang Abami)

9. Nyakirori

10. Rutabana

11. RUGAGI II

9. Sesonga

10. Buhura

11. BYAVU III.

12. Rugeruka

11. Mutezintare

12. BULIGO IV

13. Mushyo

14. KARURANGA V.

12. GAGA VI.

13. RWAKAGARA VII

9. MUYANGO VIII

9. Biragara

10. Rwanteri

11. SEKADEGEDE IX.

9. NDEJURU X.

9. NKONGORI XI.

... DIVERS XII. à généalogie incomplète.

Détails du Tableau général.

5. GAHENDA I. ('es Bahenda)

6. Banyaga

7. Seruhuga

8. Mutabanzwa

9. Yoboka

- 10. Musuhuka
 - 11. Ntizimira
 - 12. Sebjura
 - 13. Kamananga
 - 12. Rwasamanzi
 - 13. Rugondihene, Didasi
 - 12. Ruteranayisonga
 - 13. Gakuba (ex-s/chef)
 - 13. Rubango
 - 13. Byabwene
 - 12. Senyabuzana
 - 13. Gakuba
 - 12. Rwidegembya
 - 13. Bucyana, Wilf. (chef au Gishari)
 - 14. Bucyana, Paul
 - 14. Bucyana, Jean
 - 14. Bucyana, Amatus
 - 14. Ntizimira
 - 13. Gashegu
 - 13. Butungane
- 9. Ndahiriwe
 - 10. Butembya
 - 11. Nyiramasuka (grand'mère de Mutembe, ch. 22, 1)
 - 11. Munanira
 - 12. Karakawe, Paul
 - 13. Ruzezwa, Fr.
- 8. Rwamagaju
 - 9. Mulishyo
 - 10. Cahangaza
 - 11. Rubabaza
 - 12. Nyiridandi (474)
 - 12. Katamobga (ex s/chef)
 - 11. Bijeri
 - 12. Rutebuka
 - 13. Ntivunwa
 - 14. Muvunankiko, Patrice
 - 15. Rwagasana Berch. (437)
 - 13. Rukaburacumu
 - 13. Ruvuna
- 6. Semuhima
 - 9. Mashyendegeri
 - 10. Cahenda
 - 11. Nyirurukore
 - 12. Rugemanandekwe
 - 13. Kabera (200)
 - 10. Ruhubira

- 11. Mparaye
- 12. Mirimo
 - 13. Rwamanywa
 - 14. Gakuba (ex- s/chef)
 - 14. Gatarayiha
 - 14. Sarambuye
 - 14. Rwabika
 - 14. Karira, Ancilla (femme de 565)
 - 13. Seruhuga
 - 14. Rugigana (414)
 - 14. Banyenzi
 - 14. Gasirabo
 - 14. Ruvuzamutego
 - 14. Kantarama, Eulalia (femme de 96)
 - 13. Ngamije
 - 14. Batsinduka
 - 14. Rudasigwa
 - 14. Nkangura
 - 13. Ruzima
 - 14. Biteginuma
 - 15. Kanyabugugu
 - 14 Kanimba
 - 15. Rwubusisi
 - 16. Mabasi
 - 16. Sindano
 - 15. Ruhumuliza
 - 16. Rubayiza (224)
 - 16. Mukama
 - 16. Kayihura
 - 15. Mukangamije, Schol. (femme de 527)
 - 15. Burasa
 - 15. Mukamarutoke
- 6 Zibukira
 - 7. Mugarishya
 - 8. Ruhamyia
 - 9. Semaraso
 - 10. Nyiringango
 - 11. Bitereye
 - 12. Rwahunde, Claver
 - 10. Rwesa
- ...6. Biraro
 - 7. Njongo
 - 8. Mugabwambere
 - 9. Sebishwi (182)
- ...6. Ruhurambuga
 - 7. Milindi



Godefroid Butare
(Abashambo-Abayumbu)
p. 104



Justin Gashugi
(Abashambo p. 100)



Gervais Lyumugabe
(Abagesera p. 147)



Edouard Rwampungu
(Abatsobe p. 110)

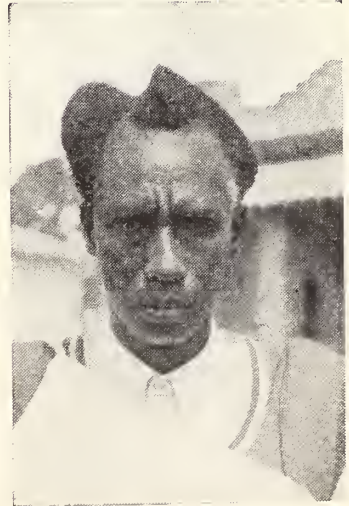

François Nyangezi
(Abaha p. 142)



J. Népomucène Seruvumba
(Abacumbi p. 167)



Ladislav Haguma
(Abalenzi p. 158)

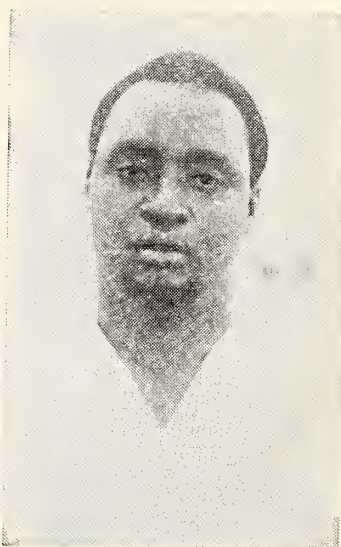

Epaphrodite Kalima
(Abacumbi p. 167)



Raphaël Serukenyinkware
(Abacumbi p. 167)

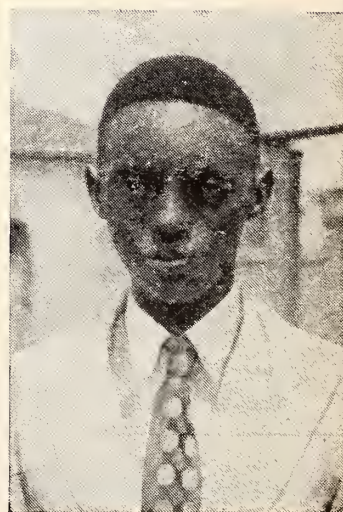

Michel Rwiyamilira
(Abacyaba-Ababogo p. 179)

8. Gitsimbanyi

9. Munyawera (576)

9. Kabanda (550)

11. RUGAGI II. (les Bagagi)

12. Bitabaro

13. Muhayangabo

14. Kabujinja

15. Sebuyege (15)

13. Ruzirabwoba

14. Byasha

15. Kajugiro (14)

14. Gikungu

15. Rutabana (ex-s/ehéf)

15. Semugaza

12. Ntabacyura

13. Ruhirwa

14. Kizikoga

15. Rushyi

16. Rubunge

17. Uzaribara (212)

12. Mukotanyi

13. Muhigi

14. Nyirimigabo

15. Kazimoto (229)

15. Mukamugema (mère de 423)

13. Ruhomwa

14. Kajyuri

15. Runigababisha

16. Ruhunga (233)

13. Kamari

14. Marebe (1^o de Karara : elle a eu :

15. Urujeni (mère de l'Abbé

16. Eustache Byusa

15. Rutayisire

(2^o de Muhigirwa ; elle a eu :

15. Biraro (220)

13. Muyorangabo

14. Nyandekwe

15. Rwagitare

16. Gashumba

17. Kimbirima

18. Gihinira

19. Rubayiza (192)

19. Rutabana

- 20. Makuza (250)
- 19. Gasana (473)
- 19. Nsazi yinka (ex s/chef)

12. Nyamihana

- 13. Rukikampunzi
 - 14. Nyagacura
 - 15. Nkundiye
 - 16. Gatana (494)
 - 15. Mukakarema (fem. de Musinga !. 29. 9.)

12. Ruburika

- 13. Gacamwenya
 - 14. Nyangezi
 - 15. Biharamura (ex s/chef au Bufundu)

13. Bacondo

- 14. Kerinijabo
- 13. Gatoyi (mère de Cyitatre l. 28. 4)

11. BYAVU III (les Bavu ou Bagereka)

12. Nyarushi

- 13. Kiromba
 - 14. Runanira
 - 15. Sebagangari (298)

13. Bakaburana

- 14. Kajeberi
- 15. Nturo (400)
- 15. Bikuramucyi

12. Nyarwaya

- 13. Rukikampunzi
 - 14. Kayijamahe
 - 15. Mukarurengo (544)
 - 15. Kinyogote (558)
 - 15. Buhura (ex s/chef)

13. Rwagaju

- 14. Makuza (405)

12. Sebisusa

- 13. Rubirima
 - 14. Biyenzi
 - 15. Mazina (86)
 - 16. Bidatsikira
- 14. Kamurari
 - 15. Ruhonoka (élevé chez Kabare)

12. Rugereka

- 13. Runigamugabo
 - 14. Mushikazi
 - 15. Sesonga (ex-s/chef)
 - 15. Munyakayanza (93)

- 15. Gahunga (ex-s/chef)
- 12. Mpunga
 - 13. Murangira
 - 14. Mvuzarubango
 - 15. Gakeri (311)

- 10. Buhura
 - 11. Ngarama
 - 12. Butwenge
 - 13. Cyungura
 - 14. Kabeza
 - 15. Gifuku
 - 14. Rwandoha

12. BULIGO IV. (les Baligo)

- 13. Ruterandongozi
- 14. Bukwege
- 15. Sahaha
- 16. Kamugundu (ex-s/chef)

14. KARURANGA V. (les Baruranga)

- 15. Mpetamacumu
- 16. Muligo
- 15. Ruziraguhuna
 - 16. Rumesambuga
 - 17. Rutagiragahu (297)
 - 17. Rwigema
 - 18. Rwivanga
 - 18. Makwindigiri, Christiana
(mère de la reine R. Gicanda)
- 15. Ruguriramuminwe
 - 16. Muhigira ex-s/chef
- 15. Rwabizambuga
 - 16. Sebhuku
 - 16. Mukuruwabatwa
 - 17. Bukuba
 - 16. Tete
 - 17. Karisa (ex-s/chef)
 - 17. Buhura (374)
 - 17. Munyakayanza (ex-s/chef)
 - 16. Rwangarinde
 - 17. Kayombya
- 15. Rwagacaya
 - 16. Rwizibukira
 - 17. Rutsinga (ex-chef)
 - 18. Gishyendegeri (139)

- 18. Zamurimbalo
- 18. Abbé Alexandre Ruterandongozi
(prêtre 1944)
- 15. Rugangare
 - 16. Rwamuhizi
 - 17. Kimonyo (310)
 - 16. Rwabukombe
 - 16. Katinijabo
 - 16. Bigabiro (ex s/chef)
 - 16. Murejuru
 - 16. Rwagishyamba
 - 16. Gakuba
 - 17. Ngoga
 - 17. Sesonga
 - 17. Mukashema (fem. de Musinga 1.29.9.)
- 15. Rushema
 - 16. Nkeramihigo
 - 17. Samugabo
 - 17. Binagwaho
 - 17. Karekezi
 - 17. Nyamulema
- 15. Bishahurimba
 - 16. Kangabo
 - 16. Cahene
 - 16. Rukata
- 15. Mukambije
- 15. Kashugera
 - 16. Kabuto
- 15. Rurinda
 - 16. Nyindo (qui fut adopté par Rwabugiri
avec sa mère Kumukera)
 - 16. Kanimba
 - 16. Nyirabarera
-de mère: Nyiramacari, il a eu :
 - 16. Kayinamura
 - 16. Nyirabatwa
- 15. Minega
 - 16. Gasagure
 - 16. Rwambonera
 - 17. Sendashonga
 - 18. Kubiza
 - 18. Gasekurume (361)

12. GAGA VI. (les Bagaga)

- 13. Rwabuyanga
- 14. Rukemampunzi

- 15. Sekidende
- 14. Mbanzarugamba
- 15. Rwangabo
- 15. Nkâka
- 13. Ruterambuko
- 14. Rwesa
- 15. Nyarwaya (348)
- 13. Nyiramongi-Nyiramavugo, mère de Mutara Rwo-
gera.

13. RWAKAGARA VII. (les Bakagara)

- 14. Ruhinankiko 1 (leur mère est Urujeni, fille
- 14. Ruhinajoro 2 (de Yuhi Gahindiro
- 14. Kabare 3 (
- 14. Rwibishenga 4 (-----
- 14. Cyigenza 5 (
- 14. Mbanzabigwi 16 (leur mère est Nyiramashyo
- 14. Nyamashaza † (ngoshyo, fille de Mukotanyi
- 14. Kanjogera (mère (l. 22. 1
de Musinga-Yuhi)
- 14. Sharibabaza, fem. de Rwojera et mère de
Rwabilinda.
- 14. Ryahama 7 (
- 14. Rwabigwi 8 (
- 14. Rwandoha 9 (d'autres mères
- 14. Segatwa 10 (
- 14. Nyamushanja 11 (
- 14. Giharamagara 12 (
- 14. Ruhinankiko (1941) 1° (pas d'héritier)
- 14. Ruhinajoro 2°
 - 15. Rwangango
 - 16. Bisomimbwa
 - 15. Rukemanganizi
 - 16. Nyagatare
 - 16. Mukaruhinda (femme de Musinga T.I.
29.7)
- 14. Kabare 3°
 - 15. Nyantabana
 - 16. Bangambiki (472)
 - 15. Rwabutogo (1945)
 - 16. Hitiyise (300)
- 14. Rwibishenga 4°
 - 15. Sekaryongo
 - 16. Rugambage

- 16. Gashagaza (416)
- 15 Gasana
- 14. Cyigenza 5°
 - 15. Rwidegembya
 - 16. Rwagataraka
 - 17. Ziruguru (ex-s/chef)
 - 17. Ntaganda (ex-s/chef)
 - 17. Fundi (665)
 - 17. Ngoga
 - 17. Rwanteri
 - 16. Mukimbiri (ex-s/chef)
 - 16. Ndakebuka (ex-s/chef)
 - 16. Nyoni (ex s/chef)
 - 15. Lwubusisi (398)
 - 16. Kanubana (402)
 - 16. Ruzindana
 - 16. Rwagitinywa
 - 16. Ruterambuku
 - 16. Manuveri
 - 15. Kampayana
 - 16. Rutagambwa
 - 16. Nyamwasa
 - 16. Muyango
 - 16. Munyankuge
 - 15. Nyakayiru
 - 16. Gashanana
 - 16 Gakirage (267)
 - 15. Munyangeyo
 - 16. Bihozagara
 - 16. Musekera

Les filles de Cyigenza :

- 15. Kagisha Monique, femme de Musinga et ensuite de Paul Nturo - T. 1.23.2
- 15. Kampororo, mère de (520) etc...
- 12. Nyirakabuga (266) mère de (96) etc...
- 15. Bwisimbi, mère de Semugeshi - T. 1.26.2
- 14. Mbanzabigwi 6°
 - 15. Kayondo
 - 16. Ruhongeka (ex-s/chef)
 - 16. Rwiririza (ex s/chef)
 - 16. Rutaremara (27)
 - 16. Kimonyo (ex-s chef)
 - 16. Niyongana Jos.
 - 16. Rutazibwa, Raymond
 - 16. Kayondo, Albert

- 16. Mukabazanira, Florentia
- 15. Munyakigeri
 - 16. Gisagara (347)
 - 16. Rutagwenda
- 15. Kankazi (fem. de Musinga-mère du Mwami
Ch. Mutara)
- 15. Kabanyana
- 15. Mukankanza
- 15. Mukanyonga (belle-mère de (44))
- 14. Ryahama 7°
 - 15. Rwandego
 - 16. Bahunika
 - 16. Kayitana
 - 15. Rubayiza
 - 16. Rwigamba
 - 16. Muyango
 - 15. Ngangure
 - 15. Sempiga
 - 15. Rwanjero
 - 16. Gakwaya
 - 16. Rukâka
- 14. Rwabigwi 8°
 - 15. Rwabuyonza
- 14. Rwandoha 9°
 - 15. Ryezembere
 - 15. Ngwije
 - 15. Ntama
 - 15. Munigantama
- 14. Segatwa 10°
 - 15. Ndekezi
 - 16. Rwamuningi
 - 16. Rubayita
- 14. Nyamushanja
 - 15. Rwakigarama
 - 16. Gibinira
 - 17. Gakuba
 - 15. Nkangabishe
 - 16. Kamari
 - 17. Biraro
 - 15. Rwabanda
 - 16. Sengati
 - 17. Rwigema (193)
 - 17. Ngarambe (183)
 - 17. Sesonga (ex s'/chef)

- 16. Mwikarago
 - 17. Nkubito (415)
 - 17. Kamanzi
 - 17. Mbaraga (228)
 - 17. Nzungize
 - 17. Karuretwa (432)
 - 17. Itegeri
- 15. Sekaragwenyera
 - 16. Nyanjwenge
- 15. Ryemera
 - 16. Murekezi
 - 17. Ruremesha (535)
 - 17. Karuranga
 - 17. Rwambonera
- 15. Sehgayi
 - 16. Naho (433)
 - 17. Rubangura, Cyrille
 - 17. Rwakayiru, Jean
 - 17. Shumbusho, Tassiani
 - 17. Burasa Balthazar
 - 17. Hategekimana Fulgensi
 - 17. Habiyambere, Frans.
 - 17. Kanimba, Edouard
- 16. Gasana
 - 17. Niyongana
 - 17. Kayitare
 - 17. Nyiramongi, femme de (367)
- 14. Giharamagara 12°
 - 15. Nyirinkwaya
 - 16. Rwangarinde
 - 17. Ntunda (513)
 - 16. Rwakayiru (8)
- 15. Karubambana
 - 16. Kanimba B.
 - 17. Ngoga, Pascal (ex-s/chef 434)
(Juge du Trib. du Mwami)
- 15. Mbanzabugabo
 - 16. Kampayana
 - 16. Kabango
 - 16. Kabasha (ex-s/chef)
- 15. Karushoza
 - 16. Gakwaya
 - 16. Karinganire (457)
- 15. Nkubamiheto
 - 16. Rwabuyanga (194)

- 15. Rugagaza
- 16. Rutihimbuguza

9. MUYANGO (les Bayango)

- 10. Gahondogo
- 11. Gahuriro
- 12. Mugozi
- 13. Muvunyi
- 14. Nyagashi
- 15. Kagonyera
- 16. Katabarwa (164)
- 16. Nkurunziza (ex s/chef)
- 12. Kamari
- 13. Muyango
- 14. Nkiramacumu
- 15. Kanyabujinja
- 16. Gakwavu
- 17. Kayonga
- 18. Ndabarinzi
- 16. Kangeyo (fem. de Rwabugiri T.I.28.10.
- 10. Nyirimpeta
- 11. Rwabuguri
- 12. Kajeberi
- 13. Rwangeyo
- 14. Musonera (70)
- 13. Rwangabo
- 14. Nyanjobe (305)
- 14. Segatwa (ex-s/chef)

11. SEKADEGEDE IX.

- 10. Mugambi
- 11. Bihutu
- 12. Sekabaraga
- 13. Rucibirungu
- 14. Nyarugabo (629)
- 12. Minyago
- 13. Ntagara (ex-s/chef)
- 12. Ntabukiranuro
- 13. Mudabari (654)
- 13. Muhindangiga (667)
- 12. Bushakiro
- 11. Mukara
- 12. Kanyantama
- 13. Mugengano (653)
- 10. Mulima

- 11. Serukabuza
 - 12. Bisengimana
 - 13. Kabuzubuguzi
 - 13. Kaberuka
 - 13. Kambanda
 - 12. Birikunzira
 - 12. Ruvugabigwi
- 10. Bigarurinshuro
 - 11. Sebakungu
 - 12. Mutugantambara
 - 13. Cimikore (632)
 - 11. Mfatabahizi
 - 12. Nyamucura
 - 13. Gahama
 - 14. Gasore
 - 15. Munyurangabo (630)
 - 15. Mazuru
 - 15. Bituruka
 - 15. Shabukura
 - 14. Rushema
 - 14. Kabare
 - 14. Sebasaza
 - 12. Mitsindo
 - 13. Binyinya
 - 14. Kwitegetse (mère de (451))
- 9. NDEJURU X. (les Balejuru)
 - 10. Kanyoni
 - 11. Ndihe
 - 12. Nyagahinga
 - 13. Rubaba
 - 14. Rwakarengo
 - 15. Mvukuye
 - 16. Nyiringondo (324)
 - 10. Karibgami
 - 11. Muvunyi
 - 12. Caro
 - 13. Kabaragire
 - 14. Ngiriye
 - 15. Mudirigi
 - 16. Gacaca (327)
 - 15. Kadirigi
 - 15. Gitsimbanyi
 - 16. Rusurabeza (326)
 - 11. Sharugaza
 - 12. Shikiri

- 13.Mporera
- 14.Ruhima
- 15.Biyenzi (275)
- 11.Rwamuganza
- 12.Sotera
- 13.Rubambana
- 14.Birasa
- 15.Rwamugenza (ex-s/chef- Juge en Terr. de Kibungu)
- 15.Ntagozera (ex-s/chef)
- 16.Ntagozera, Frans. (269)
- 16.Ntagozera, Petro (340)
- 15.Sebwitabure (268)
- 10.Sumba
- 11.Migabo
- 12.Munanira
- 13.Ruvurajabo
- 14.Rukorereka (63)
- 14.Samari (54)

9. **NKONGORI XI (les Bakongori)**

- 10.Murahire
- 11.Rwiru
- 12.Kivunangoma
- 13.Karehe
- 14.Kabare
- 15.Rukangarajoro
- 16 Sebera + (ex-s/chef)
- 16.Mukimbiri (417)
- 16.Rwanyabugigira
- 10.Rwiru
- 11.Kivunangoma
- 12.Karehe
- 13.Kabare
- 14.Mbungira
- 15.Kamari
- 16.Nyakambari
- 12.Karorero
- 13.Gitondo
- 14.Karenzi
- 15.Rutabagisha
- 16.Gafurumba
- 15.Ngwije
- 16.Ndejuru, Claver (infirmier)
- 14.Rukomane

- 15. Karangano
- 16. Mutunzi
- 17. Kimonyo, Sylv. (catéch.)
- 11 Mulema
 - 12. Rugumyangabo
 - 13. Kabunga
 - 14. Ruzima
 - 15. Kasagarira
 - 16. Sebwitabure (7)
- 10. Ntare
 - 11. Segiterana
 - 12. Rwegera
 - 13. Senzage
 - 14. Bicakumuyange
 - 15. Gakire, André †
 - 15. Rukundakuvuga Ch.
- 10. Ntangare
 - 11. Bukuba
 - 12. Munana
 - 13. Sagahutu
 - 14. Runiga
 - 15. Gashanja
 - 16. Kanimba, Théod.
 - 16. Twamugabo, Claver, cleric chez le Mwami
 - 13. Ndabuskyaga
 - 14. Rugambwa
 - 15. Rwamigabo
 - 16. Barnabé Gasando (Jos)
- 13. Rushenyi
 - 14. Rwanyonga
 - 15. Katabondama (360)
- 12. Kabundi
 - 13. Rubimbura
 - 14. Seburoro
 - 15. Binego
 - 13. Rukatinduru
 - 14. Kinyogote
 - 15. Kambogo (166)
 - 13. Ruganintwari
 - 14. Kazubgenge
 - 15. Rwagasore (320)
- 11. Sebukangaga
 - 12. Rushenyi
 - 13. Nyamuhama
 - 14. Gatege (73)

- 10. Gihuga
- 11. Rukindika
- 12. Sebabi
- 13. Miteja
- 14. Rudakemwa
- 15. Rwemalika (514)
- 15. Rubangura
- 16. Nkongori (458)

- 10. Cyimbura
- 11. Sebayovu
- 12. Kanyabugoyi
- 13. Tanganika (167)

- 10. Kirumangoma
- 11. Rusumana
- 12. Ntamwete
- 13. Njangwe
- 14. Bgankoko (403)

DIVERS XII. à généalogie incomplète.

1. MASASA 1° (les Basasa)

- 2. Jyembe
- 3. Sayinzoga
- 4. Rubonankebe
- 5. Runigababisha
- 6. Gasaruhande (288)
- 7. Mukande (fem. de Musinga N. 11)

2. Nyakiminika

- 3. Bajore
- 4. Nkubana
- 5. Rwabitenga
- 6. Biryabayobo
- 7. Muvara
- 6. Kanyamuhungu
- 6. Rwabukwandi (284)
- 6. Nyabakwasha
- 6. Kayombya
- 6. Rwabinonko (ex-s/chef)
- 5. Rwego
- 6. Mujawingoma (fem. de Musinga N° 12)
- 4. Rwinkwanzi
- 5. Buzindu
- 6. Rugambage
- 7. Nyarwaya
- 7. Nyakiminika (181)

Les Daminka 2°

1. Mushumba
2. Mucuzi
3. Nyakiminika
4. Bitabara
5. Rukemba
6. Rugumyamuheto
Ruhetimpembe
5. Ntembe
6. Sempumbya
7. Nyakiminika (ex-s/ chef)

- 1. Rwatambuga
2. Nkingiye
3. Nyirinzeru
4. Ndaruhutse (13)

- 1. Nyakiminika
2. Biraguma
3. Rubimbura
4. Sekubumba (180)

- 1. Nyakiminika
2. Rutaba
3. Bizirakuzamba
3. Nkangabanshi
4. Bideri

Les Babungo 3°

1. Rukindika
2. Bihusi
3. Rusezerangabo
4. Munyambibi
5. Seruhago (546)
4. Ryezembere
5. Murasandonyi (587)
4. Tumbanya (617)

1. BWAŠANA 4° (les Basana)

2. Gasheje
3. Gishimwa
4. Rutezabiri
5. Bihutu
6. Rwemalika (418)
7. Gakuba (ex-s/chef)
7. Kayinamura
7. Rutaremara
7. Karambizi
7. Rubayita

- 5. Mugerangabo
- 6. Habiyambere
- 5. Nyarwambari
- 6. Kimamure
- 5. Binagamuhinza
- 6. Rubambana
- 6. Mugamage (ex-s/chef)

Les Basanya 5°

- 1. Muyoboke
- 2. Mwenge
- 3. Cahanya
- 4. Ngumije
- 5. Butuku
- 6. Gitimbiri
- 7. Rwampfizi
- 8. Biniga (641)
- 8. Sahaha (677)
- 8. Ntoranyi (clerc)
- 7. Tabaro
- 7. Nyiringondo
- 7. Rugerero

Les Badugu 6°

1. MUDUGU

- 2. Ntabara
- 3. Ndabarinzi
- 4. Rwamwaga
- 5. Bishumba (148)
- 5. Rutuha
- 6. Sakure
- 7. Mushuru (151)

Les Bega ba Makara ??? 7°

- 1. Bihashya
- 2. Mbungira
- 3. Rukanga
- 4. Shamukiga (160)
- 1. Ntalindwa
- 2. Murima
- 3. Rwakana
- 4. Bukuba (446)
- 1. Kayogera
- 2. Mpore
- 3. Ndutiye

- 4.Ndamage (404)
- 1.Nyagapfumu
 - 2.Rwalika
 - 3.Kirenga
 - 4.Gasamunyiga (11)
- 1.Muramira
 - 2.Ntabuye
 - 3.Semanyana
 - 4.Sekanyambo (609)
- 1.Sedandi
 - 2.Rugenerandekwe
 - 3.Gitongane
 - 4.Karugarama (285)
- 1.Biraro
 - 2.Njonga
 - 3.Mugabgambere
 - 4.Sebishwi (182)

Les Bakiza 8°

- 1.Kabimbura-Nyiranzana
- 2.Mpongano
- 3.Nyabahima
- 4.Sangano
- 5.Rukiza
- 6.Serutsinga
- 7.Runiga
- 8.Gakwandi.
- 9.Kaberuka (ex-chef)
 - 10.Gasekurume (521)
 - 10.Gatera
 - 10.Ngarambe
 - 10.Ngenzi
- 9.Kabano
 - 10.Kayigamba (478)
- 9.Nkâka (ex s/chef)
- 9.Nyabirande (ex s/chef)
 - 10.Gatera, Desideri
- 9.Kabango (ex-s/chef)
- 9.Kabare (ex-s/chef)
- 9.Kiromba (ex-s/chef)
- 9.Gafuku
- 9.Kanusu
- 8.Bitukwa
- 8.Mahuku (ex-s/chef)
- 8.Karema (ex-s/chef)

- 8. Kajanja
 - 9. Gacondo
 - 9. Condo (315)
- 8. Mushengezi
 - 9. Ruberankiko
- 8. Sebisaho
 - 9. Kinyoni (623)
- 8. Sebihuzu
- 8. Birima
 - 9. Rwandoha (ex-s/chef)
- 6. Nkebya
 - 7. Rwabajara
 - 8. Ruziga
- 6. Rubona
 - 7. Rubarake
 - 7. Rubimbura
 - 8. Kamilindi (ex-s/chef)
 - 7. Rukemba
 - 7. Rwiwama
 - 7. Rukeshu
 - 8. Ruziragugu
 - 9. Munyangayo
 - 10. Karasira (622)
 - 10. Kaparara
 - 10. Nyagatare, Chrysog,
 - 9. Iyamuje
 - 10. Bacibungo
 - 10. Abbé Chrysol. Kayihura - prêtre
 - 9. Gasana
 - 10. Gakwaya
 - 10. Nyirindekwe
- 8. Nyiriminega
 - 9. Ruvuzandekwe (ex-chef)
 - 10. Rwamuningi (235)
 - 10. Rugerinyange (243)
 - 11. Kinyakura (215)
 - 10. Ruhararamanzi (241)
 - 9. Bagirishya (250)
 - 9. Mpamo (184)

--5.1. Gatoke

2. Mukera

3. Mutagoma

4. Ntamwete

5. Rudakemwa (456)

VI. LES BAKONO.

APERÇU.

Voir ce que nous avons dit en parlant des Bega et de leur ancêtre commun Mututsi (1. Partie, chap. III).

A l'époque où Gihanga avec sa femme Nyamususa habitaient à Buhanga, sur les rives de la rivière Mukungwa, à quelques kilomètres au sud de Ruhengeri, les Bakono, de leur côté, occupaient la région au Sud du pic Karisimbi, c'est-à-dire le Bigogwe et le Rwankeri, régions riches en pâturages. C'est encore là qu'ils sont toujours les plus nombreux.

De même que les Bega, il semble que les Bakono n'ont jamais postulé les titres et les attributions de rois. Ils tenaient leur prestige et leur fortune en bétail des Banyiginya, dont ils étaient les apparentés et les sujets dévoués. Les Bakono avaient place dans la corporation des «biru : gardiens des coutumes et conseillers du mwami».

On distingue deux groupes parmi les Bakono.

1er Groupe : Ceux issus de Mututsi. Ce groupe a donné plusieurs reines mères.

2ème Groupe : Ceux, dont l'ancêtre nommé Yambwa (ce chien), a une origine énigmatique. On le dit fils adoptif de Bigirimana - voir généalogie - un chien l'aurait ramassé tout petit dans la brousse et l'aurait apporté chez son maître Bigirimana. Plus probablement, c'est une manière polie de faire accepter un bâtard, issu d'une servante indigne de figurer parmi les épouses de l'ancêtre.

VI. - Les Bakono.

1. Mututsi

2. Ntandayera

3. Mukono

-- 4. Mwezantandi

5. Sakayumbu

6. Sakayobe

7. Sakera

8. Sagashya

9. BIGIRIMANA I.

10. Nyankuge (mère de Kigeri Mukobanya)

10. Byunga

11. Majinya (mère de Yuhi-Mazimpaka)

- 11. Semulaga
- 12. Babisha
- 13. Matana
- 14. Mutima
- 15. Giharangu
- 16. Cumu
- 17. Mitari
- 18. Nzirumbanje †
- 19. Nyiraburunga (mère de Mibambge-Rutarindwa)
- 19. Ntamati
- 20. Ruhigirakurinda
- 21. Mitari (39)
- 21. Nyirubuyombero
- 18. Rwegerangabo
- 19. Sebacuzi
- 19. Biregeya
- 20. Rukâka
- 21. Gasake (406)
- 21. Kayihura
- 22. Zamu
- 18. Barahira
- 19. Rushema
- 18. Rutezi
- 18. Murorunkwere (mère de Kigeri-Rwabugiri)
- 10. Yambwa (enfant trouvé apporté par le chien de la maison d'où son nom «le chien». Plus probablement enfant d'une servante sans noblesse).
- 11. Muhebyi
- 12. Kajuju
- 13. Bugabo
- 14. Ntamvutsa
- 15. Rwandanga
- 16. Rubangura (57)
- 14. Rushema
- 15. Rwandekwe
- 16. Manihura (196)
- 13. Nkangura
- 14. Rukazambuga
- 15. Kamanzi
- 14. Rwangampuhwe
- 15. Nyanjwenge
- 16. Sendanyoye
- 16. Bushayija (490)

- 16. Kazimbaya
- 15. Kabanda
- 16. Karekezi (435)

LES BAKONO (généalogie incomplète) II.

- 1. Kagurano
 - 2. Nakamandwa
 - 3. Murama
 - 4. Zimulinda (614)
- 1. Kajyibgami
 - 2. Rugayampunzi
 - 3. Kamahunga
 - 4. Kanakintama (563)
- 1. Cyabakanga
 - 2. Nkima
 - 3. Butare
 - 4. Ruhirima
 - 5. Rubasha
 - 6. Bitege (393)
- 1. Kamarampaka
 - 2. Rubango
 - 3. Mpabuka
 - 4. Rwabigwi
 - 5. Nyirumulinga, Léonard
- 1. Ngayabarusha
 - 2. Rushihari
 - 3. Sendajigita
 - 4. Nyagahinga
 - 5. Rutebuka
 - 6. Kamasa (134)
 - 5. Nyiringango (guerrier fameux sous Kigeri-Rwabugiri: au Bushi il tu
101 ennemis)
 - 6. Nkeramugaba
 - 5. Rwabigwi
 - 6. Mudende
 - 5. Rugorora
 - 6. Nturo
 - 7. Rugumyamuheto
 - 8. Nyagahura
- 1. Gahama
 - 2. Serutegwa
 - 3. Kanyabuha
 - Musukampinga (113)
- 1. Bikungero
 - 2. Karengera

- 3. Budende
- 4. Rugesera (163)
- 1. Mutega
- 2. Byakunda
- 3. Mbgegeri
- 4. Gashango (577)

VII. LES BAHA.

Aperçu

Les Baha, comme les Bakono, fils de Ntandayera de Mututsi, font partie du groupe des Bimanuka.

D'après les chroniqueurs, ils suivirent Gihanga dans son voyage sur la périphérie du Ruanda à travers le Bugesera, l'Urundi, jusqu'au *Buha bwa Ruguru* (Haut-Buha) et s'y fixèrent. Le Haut Buha, est le coin qui monte de la rivière Rumpungwe vers le Bushubi-Usambiro. Région distincte du Buha proprement dit, qui va jusqu'à Goma et Ujiji.

Ils continuèrent leurs relations avec les rois du Ruanda, leur donnèrent plusieurs épouses qui furent des reines mères, et même quelques uns revinrent habiter le Ruanda. C'est le clan actuel des Baha dans lequel le grand-père de Mutara Rudahigwa, le Mwami Rwabugiri, s'était choisi deux épouses : Nyambibi, mère de Nshozamihigwa et sa soeur Maraba.

Cependant les batutsi de ce clan sont peu nombreux, ainsi que les bahutu au sein du clan parallèle.

-
- 1. Mututsi
 - 2. Ntandayera
 - 3. Muha
 - 4. Gihumbi
 - 5. Mutashya
 - 6. Magondo (mère du Mwami Saramembe)
 - 6. Ruhaga
 - 7. Nkoma
 - 8. Bitungwa
 - 9. Mushyoma
 - 10. Mukubu
 - 11. Rubona
 - 12. Rwiru

- 13.Nyabuhoro (mère de Mibambge-Gisanura)
- 7.Mbunduyubuha
- 8.Muhunaguzi
- 9.Serwesa
- 10.Buhake
 - 11.Bishashi
 - 12.Rubanzabigwi
 - 13.Karambizi
 - 11.Rushingwankiko
 - 12.Karinda (ex-s/ch.)
 - 13.Gakuba (578)
 - 13.Munderi (547)
 - 13.Mwikarago (538)
 - 13.Murindabigwi
 - 12.Nyambibi (femme de Rwabugiri T.1.28)
- 11.Bushakiro
 - 12.Gasekurume
- 11.Ruhamya
 - 12.Bgarike
 - 13.Rudondogoro
- 11.Rwambibi
 - 12.Semunanira
- 11.Rukingamubiri
 - 12.Rwanamiza
 - 13.Karekezi (604)
 - 13.Ruhumuliza (209)
- 11.Rwata
 - 12.Nyamugusha
 - 13.Nyangezi (201)
 - 14.Ndimbiyinkware
 - 12.Kaberuka
 - 13.Bukinanyana (mère de Chrysol. Ntoranyi)
- 11.Nyamukanda
 - 12.Rwagitare
 - 13.Rukeribuga (ex-s/ch.)
- 7.Bigega
 - 8.Matama (mère de Yuhi-Gahima)
 - 8.Nkurunziza
 - 9.Masheja
 - 10.Gatambira
 - 11.Rujyojyo
 - 12.Gashiramanga
 - 13.Serubabaza
 - 14.Kajangwe
 - 15.Gashiramanga

- 14.Mbuguje
- 14.Kayijamahe
- 15.Karugenge
- 16.Mashuba, Jean (infirmier)

DIVERS : les Baha à généalogie incomplète.

- 1.Muvunyi
 - 2.Nsabiyeze
 - 3.Kabatende
 - 4.Kanimba (226)
- 1.Nyegabo
 - 2.Batsinda
 - 3.Ntabana
 - 4.Rurinda (38)
- 1.Nyarushumba
 - 2.Ruzirabwoba
 - 3.Rwabutema
 - 4.Gashugi (346)
- 1.Ruberwa
 - 2.Rugayampunzi
 - 3.Bisura
 - 4.Karera (610)
 - 2.Mukuyangando
 - 3.Rukaburacumu
 - 4.Gatare (227)
 - 3.Rwabigwi
 - 4.Rwatangabo (616)
- 1.Sabukungu
 - 2.Murinzi
 - 3.Kanyamuhinga
 - 4.Karera (531)
- 1.Badahakana
 - 2.Sebisaho
 - 3.Murebgayire (fem. de Musinga T. I. 29. 3)
- 1.Nyakarekare
 - 2.Kirimangabo
 - 3.Ntwitabiri
 - 4.Kana
 - 5.Rwangerindi
 - 6.Abbé Herman Mwambari (prêtre 1945)

VIII. LES BAGESERA.

APERÇU

Ainsi que nous l'avons déjà dit, d'après nos informateurs, les trois clan bahutu

autochtones qui occupaient le Ruanda, à la venue des Bimanuka, étaient les Bagesera, les Bazigaba et les Basinga. Certains disent que Kagesera et Kazigaba étaient de mêmes ancêtres.

Quand Sabizeze et ses compagnons apparurent dans la région boisée du Rweya (chefferie du Mutara actuel) vers l'an 1000, le pays était occupé par les Bazigaba, dont le roi muhutu se nommait Kabeja.

Les Bagesera s'étendaient plus au Sud dans le Gisaka et le Bugesera actuel, avec leur roi muhutu Kimenyi.

Tandis que les Basinga, très nombreux, avec leur roi muhutu Rurenge, occupaient de vastes régions, dans la savane du centre et sud ouest, jusqu'au Nord et Nord Ouest du Ruanda actuel et au delà des volcans.

Les Babanda et Bongera s'infiltrèrent plus tard au milieu des Basinga et s'y taillèrent des chefferies indépendantes, dans le centre et le Nord, tandis que les Bene-Ngwe de l'Urundi passaient la rivière Akanyaru et occupaient les chefferies actuelles d'Astrida et du Bufundu jusqu'à la forêt.

Les gens habitaient en îlots dispersés groupés par familles, dans les sous bois, où ils vivaient de chasse et avaient à se défendre contre les fauves.

Encore de nos jours, on trouve deçà delà, dans la région entre les deux grandes rivières Akanyaru au Sud et Nyabarongo au Nord, des arbres rabougris et épineux, tel le *munyinya*, qui restent des témoins isolés de la grande savane qui y fut autrefois. On la voit encore dans les régions du Mavaga, Ru'aryi, Bugesera . . .

Dès qu'on passe la Nyabarongo, ce sont les vestiges de la grande forêt équatoriale qui apparaissent, ou du moins qui apparaissaient à notre arrivée au Ruanda au début du siècle, gros arbres isolés en des précipices inabordables et bosquets sacrés nommés *misezero*, résidences très anciennes des rois, ou cimetières, tels que Buhanga, Rutare . . .

De bonne heure, les Bagesera furent trop à l'étroit dans le Kisaka. Gihanga leur avait enlevé le Bugesera pour le donner à son fils Mugondo, l'ancêtre des Bahongo. Plus près de nous, les rois du Ruanda chassèrent les Bagesera de la vaste région qu'ils occupaient entre le lac Muhazi - Nyabarongo et le lac Mugesera, à tel point qu'ils en furent réduits à émigrer.

Des familles entières de Bagesera, vers 1600-1700, allèrent habiter sur la lisière de la grande forêt, où elles se taillèrent de vastes domaines, tel le roitelet du Busozo nommé Nyundo, sur le versant du Congo (territoire de Shangugu) ; tel encore le roitelet (Muhinza) du Bushiru : Nyamakwa, sur le versant du Nil (territoire de Kisenyi), pour ne parler que de ceux que nous avons connus. Plus tard, d'autres familles s'installèrent un peu partout dans le Ruanda, et chose curieuse, tous ces Bagesera bahutu font remonter leur généalogie à Ruregeya ou Kimenyi, après une douzaine de générations.

Tout cela s'explique naturellement, si nous admettons que Kimenyi, roi des Bagesera, a transformé par ses alliances avec des hamites sa dynastie muhutu en dynastie mututsi.

Nos informateurs sont absolument d'accord, non seulement pour les Bagesera, mais encore pour les Bazigaba et les Basinga.

Leur noblesse est toute de métissage avec les hamites, avec la seule différence

que les Bazigaba et les Basinga firent des alliances avec les Hamites Bimbutuka plusieurs siècles plus tôt, et perdirent ainsi leurs royaumes, en acceptant la domination des Bagesera ; tandis que les Bagesera firent des alliances avec les Bahinda, leurs voisins du Karagwe, qui leur donnèrent des épouses, sans attenter à l'intégrité de leur royaume.

C'est ce qui explique pourquoi les Bazigaba et Basinga batutsi sont très peu nombreux, tandis que les Bagesera Batutsi le sont infiniment plus.

C'est un fait admis par tous, soit au Kiska, soit au Karagwe ou au Kiziba, que Ndagara, fils et successeur de Ruhinda au Karagwe donna sa fille Ndiragakende, en mariage à Kimenyi, roi du Kiska, pour des raisons politiques (pour se faire des alliés contre son frère, roi de l'Ihangiro qui lui disputait le pouvoir).

A ce moment, il y eut scission dans la succession dynastique. Les fils de la femme hamite gardèrent pour eux la royauté et à leur nom et à celui de Bagesera, ils rejoignirent le tabou des Bahinda, clan de leur mère, le petit singe : *inkende*.

Ils devinrent ainsi «Bagesera-Bazirankende», (ceux qui craignent le petit singe : *inkende*).

En outre, ils gardèrent ainsi que leurs frères issus des mères bahutu, le totem du clan des Bagesera : la bergeronnette (*akanyamanza*) et tous leurs privilèges dus au titre d'occupants du sol : les *basangwa-butaka*, entre autres celui du *muse* (voir IX perçu sur les Bazigaba).

On s'explique ainsi pourquoi il y eut alors ces émigrations massives des descendants bahutu de Kimenyi. Le pays était devenu trop étroit ; ils durent céder la place à leurs frères batutsi qui détenaient le pouvoir.

En dehors des Bazirankende, nous ne connaissons pas d'autres batutsi Bagesera de la marque.

TABLEAU GÉNÉRAL.

Dynastie royale du Kiska issue du métissage des rois bahutu des Bagesera avec des femmes hamites de la dynastie royale des Bahinda du Karagwe.

* * *

1. KIMENYI-RWAHASHA I.

2. Kabumba

3. Mutumwinka

4. Ntaho

5. KWEZI II.

6. RUREGEYA III.

7. BAZIMYA IV.

8. KIMENYI-GETURA V.

9. DIVERS, à généalogie incomplète VI.

Quelques généalogies bahutu VII.

DÉTAILS DU TABLEAU GÉNÉRAL.

I. KIMENYI-RWAHASHA I.

--2. Ruyumbu

3. Rwamahe

4. Mujengeri

5. Gatambira

6. Ruhamanya

7. Rwangeyo

8. Badege (475)

8. Kanuma, Alexis

8. Fr. Antoine (Jos.)

7. Buyenge

8. Nkeramugaba (580)

7. Kaburame

--2. Rugemandinzi

3. Ruzirampuhwe

4. Semudenge

5. Ndongozi

--2. Mvejuru

3. Sekagoro

4. Musenyi

5. Kanyarwanda

6. Giraneza

7. Byandagara

8. Mukurarinda

---2. Bushyo

3. Gasheja

4. Rubuka

5. Bizoza

6. Nyagatuntu

7. Rwema

8. Kamauzi

9. Kigwira (675)

9. Kambanda (ex-s/chef)

9. Nyabugande (ex-s/chef)

- -6. Rwema

7. Ndogozi

8. Mahenehene (655)

---6. Kanyange

7. Rugambarara

8. Ruvuzandekwe

9. Saramembe (223)

8. Mwana

9. Nturo

- 6.Seruhanga
- 7.Gakiko
- 8.Rubyara
- 9.Semuterengeri
- 10.Rwabukera (636)

- 6.Siraguma
- 7.Kabeba
- 8.Rwagaju
- 9.Bizuru (127)

5.KWEZI II.

- 6.Muranga
- 7.Mpumuro
- 8.Nyarugongo (les Bagongo)
- 9.Nyakazana
- 10.Rukamba
- 11.Rukazacumu
- 12.Kajangwe
- 13.Kadogo (322)

6.RUREGEYA III.

- 7.Muhoza
- 8.Karishungu
- 9.Byuma
- 10.Nyakabwa
- 11.Kabuto
- 12.Rusekampunzi
- 13.Ryumugabe (141)
- 13.Rukarakamba
- 14.Rwabizi (ex-s/chef)
- 14.Kagarama
- 14.Kanyahweya
- 13.Gikwanzi (fem. de Musinga)
- 12.Murasira (l.29.6.)
- 13.Kajangwe (142)
- 13.Gahwegege
- 14.Kabuto (143)
- 13.Turatsinze (ex-s/chef)
- 7.Murema
- 8.Kanyamulinja
- 9.Nkombe
- 10.Mukazibiza
- 11.Rwantaho
- 12.Rwakirenzi (280)
- 7.Ntoreye
- 8.Kanagwa

- 9. Rubazi
 - 10. Kamuhanda
 - 11. Ngoga
 - 12. Bucyekabiri
 - 13. Nyarubakura
 - 14. Mukiga (454)
 - 13. Ndayobotse
 - 14. Rwanyonga
 - 15. Gakumba
 - 16. Rubindo, Godefridi
 - 13. Kagoro
 - 14. Kanyamugenge
 - 15. Kabano
 - 16. Namahungu (71)
 - 13. Bicoko
 - 14. Munyambibi
 - 14. Butorinuma
 - 13. Nyakazana
 - 14. Rumengerangabo, Jos.
 - 15. Yohann, Kamanzi (M B.)
- 7. Ngoboka
 - 8. Karishungu
 - 9. Racondo
 - 10. Mpirita
 - 11. Rugomwa
 - 12. Gashugi
 - 13. Twahirwa (281)
 - 13. Gacu (213)
- 7. Nkoba
 - 8. Nyarwaya
 - 9. Mukerangabo
 - 10. Muvunyi
 - 11. Rwambikana
 - 12. Rucamaneke (321)
- 7. Nkomero
 - 8. Sekavenge
 - 9. Kanyamugara
 - 10. Segaciro
 - 11. Gasherebuka (211)
 - 10. Karinganire
 - 11. Rukimbira (557)
 - 12. Ruvugayimikore (579)
 - 11. Gakenyeye (350)
- 7. Bivugirambo
 - 8. Sebukobga

- 9. Muhindangiga
- 10. Bayundo
- 11. Rwampogazi
- 11 Stanislas Bushayija (prêtre 1944)

7. BAZIMYA VI.

- 8. Muhutu
 - 9. Sebakara
 - 10. Gwiza
 - 11. Turatsinze
 - 12. Biyenzi (328)
 - 10. Rushenyi
 - 11. Rucababisha
 - 12. Karakawe
 - 13. Rukamba, Joseph (ex-s/chef)
 - 14. Rukamba, Jean id.
 - 14 Abbé Aloys (prêtre 1929)
 - 13. Sekaziga, Ch.
 - 11. Rubambana
 - 12. Kagenza
 - 13. Gatamba
 - 11. Shirimpaka
 - 12. Nyagatoma
 - 13. Gakwenzire (329)
- 8. Milindi
 - 9. Serubazi
 - 10. Ngayubwiko
 - 11. Marembo
 - 12. Nikobatuye
 - 13. Turatsinze
 - 14. Thereza Kamugisha (M.B.)
- 8. Macumu
 - 9. Ruvuna
 - 10. Nkubito
 - 11. Miterambere
 - 12. Byehunga
 - 13. Ndaruhutse (315)

8. KIMENYI-GETURA V.

- 9. Mutaga
 - 10. Tumbeje
 - 11. Kabaka
 - 12. Ndagiyihango
 - 13. Gatare (ex-s/chef)
- 9. Gakira

- 10. Mukotanyi
 - 11. Mushongore
 - 12. Rwagaju
 - 13. Kamugundu
 - 14. Kagimbura (303)
 - 14. Ruhumuliza
 - 14. Nyiramakomari
 - 13. Rutare
 - 14. Rugusha
 - 15. Buramba (ex-s/chef)
 - 12. Rwabikinga
 - 13. Nkurunziza
 - 14. Bashosho (318)
 - 14. Kivumu (319)
- 9. Seburire
 - 10. Mugabo
 - 11. Ruhashyangabo
 - 12. Rutambika
 - 13. Mugombana (ex-s/chef)
- 9. Mukerangabo
 - 10. Muhangu
 - 11. Rububura
 - 12. Ruhabura
 - 13. Cyaruhinda
 - 14. Gumira (278)
 - 14. Kanonko (277)
 - 14. Gahigankwavu (279)
 - 13. Ruhatijuri
 - 14. Gatarayiha (309)
 - 14. Ruhorahoza (144)
 - 14. Mwikarago, Laurent (Fr. Joséphite)
 - 14. Kayibanda, Dismas
- 9. Rugevo
 - 10. Ntamwete

DIVERS VI. Généalogie incomplète.

-Bagesera-

- 1. Sebashi
 - 2. Ruberangeyo
 - 3. Barahira
 - 4. Samugabo (299)
- 1. Kajwigiri
 - 2. Mavugiro
 - 3. Muriro
 - 4. Rutaboba (276)

- 1. Girambwa
- 2. Runiga
- 3. Ndagiyihangu
- 4. Rubindamayugi (349)

- 1. Seruhanga
- 2. Ryambuziki
- 3. Kabwana
- 4. Gahondogo (185)

- 1. Ntanuka
- 2. Rugina
- 3. Gikunga
- 4. Ntamabiti (656)

- 1. Nyakaja
- 2. Gahunde
- 3. Rwagafura
- 4. Rwagaju (ex-s/chef)
- 2. Karabaranga
- 3. Gatsinzi (110)

- 1. Bondo
- 2. Kagurusu
- 3. Mutagoma
- 4. Bihozi
- 5. Nsiga
- 6. Kayitsinga (187)
- 6. Murasandonyi

- 1. Samugabo
- 2. Nyunga
- 3. Ntabuye
- 4. Shamabano
- 5. Rubimbura
- 6. Kabarira, Desideri
- 3. Ntanuka
- 4. Muramutsa
- 5. Gakara (109)

- 1. Sebukobga
- 2. Muhindangiga
- 3. Bayundo
- 4. Rwampogazi (186)

- 1. Rwamahombe
- 2. Gicambwa
- 3. Rukeramihigo
- 4. Runanira
- 5. Rwamasirabo (673)
- 3. Rukinga
- 4. Gatwa (ex-s/chef)

QUELQUES GENEALOGIES BAHUTU VII, qui remontent à Bazimya de Ruregeya ou Kimenyi, et on peut dire que c'est le cas de tous les Bagesera bahutu originaires du Kisaka.

- | | |
|---------------------------------|-----------------------------|
| 1. Kimenyi | 1. Ruregeya |
| 2. Nyota | 2. Bazimya |
| 3. Rwishyura | 3. Nyamvumba |
| 4. Muhabura | 4. Bateme |
| 5. Milindi | 5. Kirunga |
| 6. Mannyori | 6. Busaza |
| 7. Sarugo | 7. Ndabarishye |
| 8. Mpiye | 8. Mivumbi |
| 9. Sebitama | 9. Nteko |
| 10. Nsabimana | 10. Kabuce |
| 11. Rubozeza | 11. Gahinda (Mis. de Rwaza) |
| 12. Rugiramasasu, clerc Nyanza. | |

Les Bagesera bahutu du Bushiru (territoire de Kisenyi) du Muhinza NYAMA KWA ; ceux du Busozo (territoire de Shangugu), du Muhinza NYUNDO, remontent aussi à Kimenyi du Kisaka.

IX. LES BAZIGABA.

Aperçu

Les Bazigaba sont très anciens dans le pays. Ainsi que nous l'avons dit ailleurs les Bimanuka, les trouvèrent à l'état primitif, vivant de chasse et de cueillette. Ils ne savaient pas travailler le fer.

La génération des Barenge-forgerons était complètement disparue à l'arrivée de Bimanuka

Les Bazigaba furent-ils contemporains des Barenge forgerons ? Les chassèrent-ils pour prendre leur place dans l'Est du Ruanda les refoulant vers l'Ouest ?

C'est peu probable, car rien ne nous dit que les Barenge habitèrent dans l'Est du Ruanda, tandis qu'ils ont laissé des traces dans le Sud Ouest, le centre et le Nord.

Il semblerait plutôt que les Barenge-forgerons pénétrèrent au Ruanda par le Nord car on trouve leurs traces au delà des volcans, tandis qu'au Sud dans l'Urundi, on n'en parle plus.

Quant aux Bazigaba, nos informateurs Kayijuka et Sezibera les font arriver au Ruanda à une époque reculée, venant de l'Est, des régions du lac *Rwicanzige* : (celui qui tue les sauterelles à cause de sa largeur, Victoria-Nyanza) et à travers la savane du Karagwe.

Les Bazigaba font partie du deuxième groupe : la noblesse autochtone - les *basangwa-butaka*. Bahutu de race, ils sont devenus batutsi par métissage avec les hautes mites.

On distingue parmi les Bazigaba plusieurs familles, mais il n'y a que les Bahema et les Baroha qui soient considérés comme descendants de ceux qui occupaient le pays à l'arrivée des Bimanuka. C'est ce qui leur a valu de faire partie de la corporation des *biru* (gardiens des coutumes).

D'autres, tels que les Balenzi, sont venus du Ndorwa à une époque plus récente, mais les ancêtres étaient communs, disent-ils, c'est ce qui fait qu'ils sont considérés comme autochtones, et jouissent de certains privilèges du clan, entre autres celui de pouvoir jouer le rôle de *muse* (1).

Les Bazigaba, en général, avaient la réputation d'être des devins, *bapfumu* très estimés ce qui leur valait la confiance et les faveurs de la Cour, ainsi que de riches chefferies en province. Quand le roi était en voyage, il logeait de préférence chez les Bazigaba parce qu'ils étaient plus aptes à éloigner de lui tous les tabous.

Les Baroha, avaient la spécialité de préparer l'eau lustrale pour l'intronisation du nouveau roi, et les premiers ils l'aspergeaient.

Ils étaient aussi préposés aux purifications rituelles dans les cérémonies, telles que la fête des prémices, le *muganura*, au mois lunaire : *werurwe* (mars-avril), et la clôture du deuil national qui portait le nom du mois lunaire : *gicurasi* (avril-mai).

Les Baheka avaient la garde du troupeau de vaches nommé *Insanga* ou bien encore *Inyubahiro*, qui, d'après la légende, remontait à Gihanga. C'est Gihanga lui-même qui en aurait confié la garde aux parents de sa mère Nyirarukangaga, qui était fille de Nyamigezi de Kabeja, du clan des Bazigaba.

Depuis cette époque reculée, elles n'avaient jamais eu d'autres vachers. Il a fallu, en 1942, une incorrection flagrante d'un membre de cette famille qui en avait la garde, pour que cette tradition immémoriale fût brisée.

C'est dans ce troupeau que les Bajiji (voir I. 9) faisaient choix du taureau sacré nommé *Rusanga*, symbole vivant de la puissance royale, et qui était intronisé en même temps que le nouveau mwami du Ruanda.

Les Bazigaba continuaient à en avoir la garde. Ils le faisaient figurer à la Cour dans les Cérémonies des Prémices et du deuil national, annuel, dont nous venons de parler.

Quand le taureau était à la Cour, les gardiens, tous les soirs, présentaient au mwami les bâtonnets au nombre de 8, qui servaient à le diriger dans ses allées et venues à travers la foule et qu'ils remisaient ensuite, bien enveloppés d'une natte, dans la hutte même, où le puissant bovidé, bien repu, dormait en paix sous les regards tendris des veilleurs de nuit ! ! !

Enfin, quand le roi mourait (ou plutôt *yatabaye* : il est parti en campagne, car le mwami ne meurt pas), les Bazigaba livraient le taureau *Rusanga* aux *biru* préposés aux funérailles des rois : les Bega, les Bakobga, etc... D'après les *biru* que nous avons interrogés la peau devait servir de cercueil à la dépouille royale. C'est, cousu dans ce sac, que le cadavre, à force d'être chauffé à petit feu nuit et jour, se bou-

(1) Les mots *muse* pour le singulier, *base* pour le pluriel, se composent de la particule *se* qui, dans le cas présent, a le sens de «père», précédé de la particule *mu* pour le singulier, et de la particule *ba* pour le pluriel. Donc «son père» au singulier, «leur père» au pluriel. Un sens de «paternité» se dégage de ces mots.

canait et se momifiait avant d'être transporté au cimetière des rois, dans le *musezero* (bois sacré) de Rutare (au Territoire de Byumba). Là, on le déposait dans une hutte sans issue, entourée de palissades d'épines. Les viandes du taureau n'étaient pas mangées (on ne mange pas le mwami), mais elles étaient complètement brûlées à proximité du cadavre et produisaient le bon effet d'atténuer la mauvaise odeur de cette pourriture.

Quand *Rusanga* devenait infirme ou trop vieux, après avis favorable des augures on le tuait. Les viandes étaient toutes brûlées sur de grands brasiers, et le jour même, les *Bajiji* choisissaient son remplaçant.

L'élu devait avoir certaines caractéristiques indispensables : le poil ne devait être ni noir, ni rouge ou marron ; il pouvait être blanc, gris ou roux. Il devait avoir belle carrure et prestance élégante : tout l'animal formant un ensemble sans défaut à partir des cornes, qui devaient être en forme de lyre ou de croissants se rejoignant jusqu'au bout de la queue, qui devait être intacte.

Les *bitu* Bazigaba avaient encore de concert avec les *bitu* du clan des Basinga la charge de chercher les terrains propices pour l'installation de la résidence royale le *murwa*. Grosse responsabilité, qui demandait du coup d'oeil et une grande sagacité pour éviter les mauvais sorts et déjouer la malignité des esprits : *bazimu*. Si les augures, même après l'installation se montraient contraires, il fallait déguerpir à plus vite, pour éviter les pires malheurs.

A titre d'exemple et pour montrer que ce n'était pas une sinécure, voici les étapes par où ils firent passer la Cour de Musinga, avant de la stabiliser à Nyanza.

Musinga fut intronisé à Runda (fin 1896), de là il passa à Kamonyi, dans la même chefferie du Rukoma ; il se déplaça ensuite successivement à Gitwiko et Mukingo dans la chefferie du Nduga ; à Bgeramvura, chefferie du Kabagali, et enfin à Mwima et Nyanza dans la chefferie du Busanza où il aboutit en fin 1898, lieu où les augures furent favorables sur toute la ligne. Toutes ces chefferies mentionnées sont dans le territoire de Nyanza.

Les trois clans, premiers occupants du sol : *basangwa-butaka* : les Bazigaba, Bagesera et Basinga, seuls peuvent être des «base». On leur attribue un rôle de paternité par rapport aux autres clans qui sont venus après eux. Ils sont de par leur origine, les pères ou mieux les protecteurs de tous les habitants de la nation, et tous doivent faire appel à leurs bons offices en certaines circonstances.

Disons de suite que ces bons offices sont tous d'ordre superstitieux.

Ce n'est pas le moment d'entrer dans les détails, citons un cas. Certaines prohibitions : *miziro* ou *ishyano* que nous désignons sous le nom général de «tabou», et qui mettent ceux qui en sont frappés au ban de la société. Par exemple, un mort dans une famille entraîne pour toute la parenté directe, une interdiction de relations sociales avec les étrangers, et de relations familiales entre les membres mêmes. Tout ce qu'ils touche est souillé, les autres les évitent.

Le rôle du *muse*, agent neutre et réfractaire à l'emprise du «tabou» qui les a atteint sera de les assister, de leur procurer la nourriture et autres choses indispensables, jusqu'au moment où les cérémonies de la purification des personnes, et des lieux se terminent.

Le rôle du *muse*, est indépendant de celui du devin (*mupfumu*), quoique souvent même individu cumule les deux fonctions.

Dans la vie familiale même normale, ces « tabous » sont fréquents. par exemple : à la naissance d'un enfant, si le père est absent, on fera appel au *muse* pour délivrer soit la mère soit l'enfant de certains *miziro* (taches) qui les souillent. De même quand on construit une hutte, ou quelques jours avant qu'on l'occupe.... etc...

Il ressort de ces données :

que les trois clans *basangwa-butaka* (premiers occupants du sol), sont d'une antiquité incontestable. Tous les autres clans le reconnaissent et tous ont recours à eux pour le rôle indispensable de *muse*. La puissance du *muse* lui vient de ses attaches ancestrales au sol national.

que les Bazigaba et les Bagesera doivent, en effet, être parents, puisqu'ils ne peuvent pas se rendre entre eux les bons offices du *muse* ; ils doivent faire appel au clan des Basinga qui, autochtones comme eux, leur sont cependant tout à fait étrangers. Réciproquement, les Basinga font appel à l'assistance des Bazigaba ou des Bagesera, au choix.

que ces obligations d'entr'aide ont contribué à maintenir la bonne entente entre les clans autochtones et les clans venus après eux.

Nous l'avons déjà dit ailleurs, les Bazigaba et Basinga clans autochtones n'ont jamais été en guerre avec la dynastie des Banyiginya, malgré que celle-ci les ait spoliés de leurs droits territoriaux.

N'y aurait-il pas, dans cette primauté d'ordre religieux que les Banyiginya et les autres clans après eux, reconnaissent aux trois clans autochtones, dans les fonctions de *biru* (diens de coutumes), de *base* (protecteurs nationaux contre les esprits), et de *bapfumu* (prêtres), comme une compensation pour les spoliations dont ils ont été victimes ?

TABLEAU GÉNÉRAL

LES BAZIGABA : BASANGWA-BUTAKA : OCCUPANTS DU SOL C'EST-A-DIRE AUTOCHTONES.

1. Nkara

2. Kazigaba

3. Nyirarukangaga, mère de Gihanga

3. Njishi

4. Mpeka (les Baheka)

5. Kabuce

6. Mudende

7. Rwamu

8. Segati

9. Muvubyi

10. Ruhanga I.

10. NKWAYA II.

3. Kabaja

4. Gakara

5. Mutabazi

6. KIROHA (les Baroha) III.

7. Murekura

7. Ntwari

B. LES BAZIGABA : VENUS DU NDORWA - Ce ne sont pas des autochtones

On les désigne sous le nom général de Balenzi.

Nkara

Kazigaba

1. Muyoboke

2. Rwagatsirima

3. Kiramira

4. Mbgaga

5. RUHURURA IV. (les Balenzi)

C. LES BAZIGABA V. à généalogies incomplètes.

DÉTAILS DU TABLEAU GÉNÉRAL.

A. LES BAZIGABA "BASANGWA-BUTAKA" : OCCUPANTS DU SO

9. Muvubyi

10. Ruhanga

(on le dit père de Muhigirwa, lequel fut adopté par Rwabugiri quand il prit sa mère pour épouse)

10. NKWAYA I. (les Baheka) I

11. Bazirasa

12. Rukemampunzi (500)

13. Mugema

13. Cyubahiro

13. Rutaremara (333)

12. Mureganshuro (498)

12. Byimbga (411)

12. Mpunga

11. Nyabirungu

12. Rugumire (301)

12. Kayibanda

12. Mfizi

- 12.Nyanzinge
- 12.Musemakweri
- 11.Rwabihama
- 12.Kambanda
- 13.Kamanzi
- 12.Rusangwamumihigo
- 11.Mugabowakigeri
- 11.Kamugundu
- 11.Kabera (*)
- 12.Kayitare

6.KIROHA II. (les Baroha).

- 7.Murekura
- 8.Mugaza
- 9.Gacenderi
- 10.Seruvurungana
- 11.Sebinagana
- 12.Nturo, Raphaël (19)
- 12.Ntegeyimbuga
- 12.Nyamakombe
- 12.Munyandamutsa
- 12.Rugenzabatwa (236)
- 10.Ntampuhwe
- 11.Ratangabo
- 12.Karimumvumba (69)
- 10.Rutuga
- 11.Buzuru
- 12.Sebugiga
- 12.Rwayihigi
- 10.Mushenyi
- 7.Ntwari
- 8.Mbuto
- 9.Nyamubyeyi
- 10.Hingabugabo
- 11.Bazatoha, Epimaque
- 12.Gatari (448)
- 11.Kayijuka
- 11.Gakire A. (34)
- 9.Beza
- 10.Mpamo
- 11.Bicakumuyange (511)

Kabera a été le dernier vacher du troupeau de vaches dites : INSANGA, que la
 de fait remonter à Gihanga, lequel en confia la garde à NJISHI.
 Kabera, pour abus de confiance, a été relevé de cette fonction par le Mwami Mu-
 Rudahigwa en 1942.

- 9. Nyankiko
- 10. Bgato
- 11. Bakamparaye

B.- LES BAZIGABA VENUS DU NDORWA et désignés sous le nom généré de «**ABALENZI**». Ils ne sont pas autochtones.

Kazigaba

- 1. Muyoboke
- 2. Rwagatsirima
- 3. Kiramura
- 4. Mbgaga
- 5. Ruhurura
- 6. Gashabari
- 6. Rujanje
- 6. Rubogo

6. Mulenzi III. (les Balenzi)

- 5. Ruhurura
- 6. Gashabari
- 7. Mukeke
- 8. Biraboneye
- 9. Nteye
- 10. Munyangondo
- 11. Haguma (421)
- 11. Gakwaya (407)

- 6. Rujanje
- 7. Ruhima
- 8. Munyetiro
- 9. Murimangabo
- 10. Kajuga
- 11. Ndaruhutse, Dismas
- 11. Nkurikiyinka, Denys
- 11. Sebanjanji
- 12. Munyeragwe
- 9. Rwamihigo
- 10. Rutamu
- 11. Nzaramba (44)
- 11. Rwamudanga
- 12. Sayinzoga Gallican
- 12. Mukenga Gui
- 11. Karekezi
- 12. Nyangezi

- 6. Rubogo
- 7. Mukenga
- 8. Sayinzoga
- 9. Nyiriminega

- 10.Kabeja
 - 11.Sedede (45)
- 9.Semulima
 - 10.Zimulinda
 - 11.Rwabukwisi
 - 11.Gashugi
 - 10.Njugute
 - 11.Kabarira (332)
- 9.Mushamba
- 9.Nyiriminega
 - 10.Rwangampuhwe
 - 11.Ruhurura (390)
- 9.Kayijamahe
 - 10.Nyangabo (ex-s/chef)
 - 10.Gakarama
 - 11.Rurangangabo
 - 11.Nzaramba
- 9.Ruhamya
 - 10.Rwisegenya
 - 11.Rukakaza (373)
- 9.Rutamu
 - 10.Rubega
 - 11.Gashumba
- 9.Rwabigwi
 - 10.Rwakigarama
 - 11.Kanyabujinja (272)
 - 11.Mulenzi
- 9.Rutuku
- 6.Mulenzi
 - 7.Sebukwengeri
 - 8.Rwimbonwa
 - 9.Cingabo
 - 7.Bizuru
 - 8.Ruzirabgoba
 - 9.Rugira
 - 9.Ngendo
 - 9.Gafuku
 - 7.Nyangezi
 - 8.Rwakunda
 - 9.Gakwene
 - 10.Kabuce
 - 11.Rwamukore (ex-s/chef)
 - 11.Rubagumya
 - 11.Karuranga (ex-s/chef)
 - 9.Serubabaza
 - 10.Kabano

- 11. Bidoma
- 12. Rugambage
- 10. Kabera
- 11. Sebadiha (ex-s/ch.)
- 9. Munanira
- 10. Kabeja
- 11. Muhaya
- 10. Rwabigwi
- 11. Mbuguje
- 12. Rucakatsi
- 7. Kamaga
- 8. Rwishyura
- 9. Nyamuhora
- 10. Cyatangabo
- 11. Ruziranenge
- 12. Kamangu (208)
- 7. Rwatangabo
- 8. Ruziranenge
- 9. Sempiga
- 10. Rwamuningi (422)

C.- LES BAZIGABA IV. à généalogie incomplète.

---1. NTAMBIYE (les Batambiye)

- 2. Kayumba
- 3. Rugangazi
- 4. Kabera (158)

---1. Ntambiye

- 2. Semisuniko
- 3. Rudakemwa
- 4. Gatwa
- 5. Kangabo (104)

---1. KIBOGO (les Babogo)

- 2. Mutigita
- 3. Ruzindaza
- 4. Musonera (273)
- 3. Ruzirampuhwe
- 4. Rutaneshwa (330)

..1. Kibogo

- 2. Mazuru
- 3. Nyamwirahira
- 4. Mukinga (306)
- 3. Runyana
- 4. Ruhigiro (190)

- 1. Rukondo
 - 2. Muhuruzi
 - 3. Nkubito
 - 4. Kajwiga
 - 5. Rudahigwa (651)
- 1. Rwagasura
 - 2. Kambarangwe
 - 3. Rwabukombe
 - 4. Rwanjunga (271)
 - 5. Rucibigango (137)
- 1. Rwabihama
 - 2. Katavaho
 - 3. Nkuba
 - 4. Buzindu (532)
- 1. Binumbiri
 - 2. Shabahoza
 - 3. Rukemasibe
 - 4. Rudakubana (107)

X. LES BASINGA.

Aperçu

Le clan des Basinga-batutsi comprend plusieurs groupes qui apparemment n'ont de commun entre eux que le nom.

Nous les divisons en deux séries.

La première série comprend tous ceux qui se disent descendants de Rurenge, un rejeton des Barenge-forgerons probablement. Parmi eux, nous distinguons deux groupes :

1er groupe : ceux qui, officiellement, faisaient partie de la corporation des historiens (les basizi). Ceux qui avaient la charge de conserver de père en fils, et de mémoire, les faits et gestes des rois ; ils étaient comme les archives vivantes du royaume.

Ils n'avaient pas à eux seuls le monopole de la fonction, mais ils étaient les plus anciens et les plus nombreux.

Quoique, en général, ils fussent de race muhutu, leur fonction les mettait en relief et leur donnait un certain prestige, à cause des relations qu'ils avaient avec l'*Ibgamu* (la Cour), et des faveurs qu'ils en retiraient. On peut citer quelques contemporains, tels que : *Sekarama*, mort centenaire, disait-on, en 1946 dans la chefferie du Nyaruguru ; *Bitorwa* de la chefferie du Bunyambiriri ; *Segatwa* de la chefferie du Bufundu... Nous citons la généalogie de *Sekarama* que nous tenons de lui-même, ainsi que bien d'autres informations recueillies dans cette étude.

2me groupe : les Barenge-Bacumbi.

Ce sont des métissés hamites ; ils représentent le groupe des *basangwa-butaka*,

(occupants du sol) à la venue des Bimanuka et qui assument spécialement les fonctions de gardiens des coutume (les *biru*) du clan des Basinga.

Ils partagent avec les Basinga des autres groupes le privilège du rôle de *muse*.

Ils étaient encore des *bapfumu* (devins) appréciés, mais cette fonction était commune à tous les clans, sans exclusion pour aucun.

Le nom des *Bacumbi* leur est venu de leur ancêtre «Mucumbi». Leur prestige vient de la place qu'ils occupaient dans la fondation de la dynastie de Banyiginya.

Si la mère de Gihanga fut une Muzigaba, *Nyirarukangaga*, sa femme principale fut *Nyamususa*, fille de Jeni du clan des *Basinga*.

C'est Nyamususa qui fut effectivement la première reine-mère et que les indigènes nomment «la mère des rois».

Ainsi que nous l'avons déjà dit dans la première partie de cette étude, Nyamususa fut épousée à Buhanga, dans le territoire de Ruhengeri.

C'est avec elle que commença la coutume de donner pour dot, «la houe et le bident».

Parmi les douze premiers rois, neuf ont eu des reines-mères du clan des Basinga, et puis subitement les Basinga rentrèrent dans l'ombre, que s'était-il donc passé ?

Les historiens racontent que Robwa, la soeur de Ruganzu I Bwimba, avait été épousée par Kimenyi, roi des Bagesera du Kisaka. Ruganzu n'aurait pas voulu ce mariage, mais sa mère *Nyakanga*, ainsi que *Nkurukumbi*, le frère de sa mère, qui était premier ministre, auraient tellement fait pression sur lui, qu'il dut céder.

Il advint que Ruganzu demanda un jour à Nkurukumbi d'aller rendre visite à Robwa au Kisaka. Nkurukumbi refusa ; il s'en suivit un désaccord, qui entraîna la rupture.

Ruganzu, après avoir maudit Nkurukumbi, se rendit lui-même au Kisaka où il fut tué dans une bagarre entre ses chasseurs et ceux de Kimenyi, sans que ses meurtriers sussent qu'il était le roi du Ruanda.

Depuis lors, cette malédiction a pesé sur le clan des Basinga. Pour eux, plus d'accès au pouvoir, plus de reines-mères, et à l'avènement d'un nouveau roi, ils devaient livrer un des leurs qui était tué pour venger la mort du Mwami Ruganzu-Bwimba.

Cette coutume a été fidèlement suivie jusqu'à Musinga. Cependant depuis plusieurs générations, au lieu de tuer celui qui était livré, on l'expulsait du royaume, (à l'imitation de Nkurukumbi qui, selon la tradition, s'expulsa lui-même en s'enfuyant du côté du Ndorwa), il était comme le bouc émissaire du clan.

Les Basinga Bacumbi, malgré cette tare, avaient gardé des fonctions importantes parmi les *biru*. Ainsi la part qu'ils prenaient dans la préparation des *bikondo* et le rôle d'exorciste qu'ils jouaient dans les déplacements du mwami.

L'histoire des *bikondo* est curieuse et surtout macabre ; résumons-la en quelques mots.

Sur les champs de bataille en pays ennemi, les Batwa, comme des vautours rapaces à l'affût de leur proie, suivaient les guerriers. Quand un grand : *mwami* (roi), *muhinza* : (chef religieux), *mugaba* (général d'armée), était abattu, ils se précipitaient sur lui pour lui enlever les parties sexuelles et la tête, c'est ce qu'ils nommaient les *bikondo* : (substantif du verbe *gukonda* : ébrancher les extrémités).

Les batwa boucanaient rapidement ces organes, puis les présentaient au mwami.

mi du Ruanda, lequel les faisait remettre aux *biru* des Basinga, logés dans les environs de la résidence royale.

Ceux-ci armés de branchettes d'arbustes, doués, pensaient-ils, de puissance purificatrice, tels que *murama*, *musugi* . . . flagellaient les organes posés à même le sol, en disant et redisant : *v'ibuzimu*, *ujy'ibuntu*, *ingoma ikwambare* (sors des ténèbres, viens à la lumière, sois motif de gloire pour notre tambour que tu vas orner).

C'est donc un rôle d'exorciste que les Basinga jouaient dans la circonstance ; ils enlevaient toutes forces nocives que l'esprit du mort aurait pu attacher à ces parties de son corps.

Quand ces organes étaient supposés stérilisés (du point de vue superstitieux), que le mwami n'avait plus à redouter aucun mauvais sort de leur voisinage, les Basinga mettaient de côté les crânes qui étaient transportés ailleurs, tandis qu'ils remettaient tous les autres membres, ainsi que la langue et les oreilles aux *biru* de la famille des *Bakobwa* (clan des Banyiginya).

C'est à eux que revenait le travail de façonner les *bikondo* en forme de coussinets ronds, enveloppés de bandes souples de ficus, en laissant un trou au milieu ; chaque victime avait son coussinet, et le tout était bien frotté de sang de taurillon et d'herbes aromatiques pour en éloigner les vers et autres insectes.

Quand tout était prêt, les tambours de la cour entraient en liesse avec les cadences des grands jours. L'un d'eux se détachait du groupe avec ses joueurs pour aller prendre le cortège des *bikondo* et le Mwami lui-même allait à leur rencontre.

C'est en sa présence que les *'biru-forgerons*, les *Bene-Muhinda*, les descendants de Muhinda qui forgea les «marteaux dynastiques» (voir l. 14 Kigeri-Mukobanya), habillaient les *tambours-ngabe*, c'est-à-dire : accrochaient les *bikondo* aux tambours avec des agrafes en fer.

Autant que nous avons pu le savoir, les derniers *bikondo* furent prélevés sur Kabego, roitelet de l'île d'Ijwi (lac Kivu), et son fils Nkundiye sous le règne de Kigeri-Rwabugiri.

Ces coussinets nommés *bikondo* sont accrochés en forme de couronne autour des quatre *tambours-ngabe*, ou royaux.

Les tambours *Kalinga* et *Cyimumugizi* en ont chacun 15 environ et les autres *Kiragutse* et *Mpatsibihugu* en ont chacun une dizaine. (1)

Les Basinga-Bacumbi, outre la charge de chercher les emplacements des résidences des rois, en union avec les Bazigaba, comme nous l'avons déjà dit, avaient encore la corvée de chasser les esprits malveillants sur les routes où le Mwami devait passer.

Avant la Guerre de 1914, Musinga n'était jamais sorti de sa résidence de Nyanza.

(1) Les quatre tambours royaux ou tambours-ngabe, ornés des *bikondo*, parurent au grand public, pour la première fois, sous le règne de Charles Mutara-Rudahigwa, le 27 octobre 1946. Ils étaient portés par les Batwa, dans le cortège royal, chacun dans son *ngobyi* (hamac tressé en forme de panier allongé), le jour de la Bénédiction de la Statue du Christ-Roi, sur la place de l'église de Nyanza.

Il y eut, à cette occasion, à Nyanza, de grandes festivités sous la présidence de Monseigneur Déprimoz, Vicaire Apostolique, et sous les auspices du Mwami et de Monsieur Sandrart, Résident du Ruanda.

A l'issue de la Messe Pontificale, le Mwami, en une adresse aux sentiments très élevés, consacra son royaume au Christ-Roi. Ce jour-là marqua la scission entre le paganisme et les temps nouveaux.

Quand le Gouvernement Belge le força à briser cette coutume, il sut prendre ses précautions. Une de ses sorties restée célèbre, à ce point de vue, fut quand en 1925, il alla à la rencontre de sa Majesté le Prince Léopold de Belgique, à Nyabitare, près de la rivière Nyabarongo, sur la piste qui reliait Musaho (lac Kivu) à la Mission de Kabgayi.

Ce jour-là, Musinga s'en alla installé dans un pousse-pousse. On le voiturait tantôt à travers champs, tantôt sur le sentier de piéton qui n'était pas prévu pour deux roues, ou même on portait le pousse-pousse comme un hamac. Serukenyinkware, le chef du clan de Basinga-Bacumbi, le précédait tenant d'une main un bâtonnet et de l'autre une poignée d'herbes magique ou soi-disant telles. Il battait l'air de ses longs bras en gestes désordonnés, s'avancant tantôt au ralenti, tantôt par bonds précipités, à gauche puis à droite pour revenir enfin sur son chemin, bondissant sur un talus pour faire une grande courbe avant de rejoindre le sentier. Les conducteurs de la voiturette se prêtaient avec souplesse à ces extravagances de l'exorciseur occupé à chasser les esprits des ancêtres, qui entravaient la route du Mwami.

Quels furent les réflexes du potentat en cette occurrence ?

Il dut se dire que grâce à l'habileté de son « mupfumu », il l'avait échappé belle. C'était la première fois depuis la fondation de la dynastie qu'un Mwami se déplaçait si loin pour aller à la rencontre d'un Blanc.

Quant à Serukenyinkware, depuis lors ses sentiments ont bien changé ; devenu fervent chrétien, nous l'avons souvent plaisanté à ce sujet.

Il n'était pas convaincu de l'utilité du rôle qu'il jouait, nous disait-il, mais c'était son gagne-pain. Il était du groupe des *biru*, et de plus, grand vassal du Mwami c'était une manière de montrer son dévouement, et plus il y mettait de cœur, plus c'était apprécié.

A l'époque de la révolution de Rucunshu, 1896, les Basinga-Bacumbi furent cruellement éprouvés. Ils étaient restés fidèles au Mwami Mibambwe-Rutarindwa. Ce fut leur perte ; les principaux du clan furent massacrés et leurs biens passèrent en d'autres mains. Ils durent, à leur fonction de *biru*, de n'être pas exterminés. Parmi eux, deux enfants, deux frères, par leur sagesse et leur savoir-faire, se sont refait une situation de premier plan : Senyakazana et Serukenyinkware. Leurs enfants sont actuellement chefs de trois chefferies importantes.

La seconde série des « Basinga », comprend les clans étrangers, d'origine diverses. Nous en citons ici quelques-uns :

1° Les « Banukamishyo »,

Leur ancêtre Runukamishyo serait venu du Ndorwa, guidé, selon l'étymologie de son nom, par l'odeur de son couteau qu'il flairait de temps en temps (voir Roy. ham. 109). Se disent descendants de ce groupe les *Boshya* qui habitent dans le Marangara, près de Kabgayi.

2° Les « Bagahe ». Ils disent qu'ils sont venus, à une époque assez récente du Bugahe, petit royaume du Nkole. Ce groupe comprend plusieurs familles qui n'ont entre elles d'autre parenté que le nom et le pays d'origine.

3° Les « Basita du Kisaka ». Ce sont des Basinga, dont l'ancêtre Rwagisenga dut émigrer du Bunyoro au Karagwe pour fuir le Kabaka (roi) du Bunyoro, qui voulait le tuer.

Plus tard, un de ses descendants Mafubo, qui avait donné sa sœur Ruhorezeza en mariage au roi Ruhinda du Karagwe, dut à son tour, pour fuir la colère de son royal beau-frère, émigrer au Kisaka.

Enfin, Rwabugiri, après avoir tué Kabaka, le petit-fils de Mafubo, épousa Nyambibi (1), la petite-fille de ce même Kabaka et la céda, peu après, à son fils Sharangabo. Elle est la mère de Ruzamba et Ntwaza au Buganza.

4° Les «Bahinza b'i Suti.» C'étaient des chefs politico-religieux, qui résidaient à la colline de Suti, dans le Bunyambiriri. Ils avaient les honneurs et les attributions des rois : tambours, redevances, double nom, etc... Ceux de Suti avaient le titre de rois des cultures (*Umwami w'imyaka*). Ils faisaient la pluie et le beau temps. Ils se disent Basinga, originaires du Bugahe.

Les «Bagwabiro» du Bugoyi sont issus de cette souche, dit-on. D'après une version donnée par *Batsinda-Gisurere*, le dernier de ces rois fantoches leur aïeul *Seruyonga-Gisurere* aurait maudit et chassé son fils *Kayuki*, qui, pour empêcher son frère *Senyabweru-Tegera*, de devenir roi, avait caché le tambour royal *Nkunzurwanda*. *Kayuki* s'expatria au Bugoyi, où il fonda la famille des Bagwabiro. Toujours d'après le même, *Seruyonga-Gisurere* était contemporain de *Cyilima-Rujugira*.

TABLEAU GÉNÉRAL.

On distingue plusieurs groupes de Basinga. Nous les divisons en deux quoique tous se réclament de l'ancêtre commun «RURENGE».

Le premier groupe comprend : 1° les Basinga Basizi
2° les Basinga-Barenge.

1. RURENGE

2 Jeni

3. Nyamususa (femme de Gihanga)

3. Gahuriro

4. Nyamata (mère de Musindi)

4. Muzora

5. Nyirashoza (mère de Nyarume)

5. Gongo

6. Bare

7. Lima

8. Tema

9. Nyebunga

10. Nyakanga (mère de Ruganzu Bwimba)

10. Nkurukumbi

(1) Devenue dans la suite chrétienne sous le nom de Maria.

1. Les Barenge-Basizi-bahutu :

11. Rúminuza
12. Nkuba
13. Sahungu
14. Kimuna
15. Rukungu
16. Nzañonariba
17. Magagi
18. Sembare
19. Barembe
20. Munyanganzo
21. Gahuriro
21. Gafuraninda
21. Baribaza (au Bufundu)
17. Gahumana
18. Sekabezi
19. Sekarama (de Nyaruguru).

2° Les Barenge-Bacumbi I. métissés-hamites :

11. Mujoyakera
12. Cyokora

13. MACUMBI I.

14. Nyunga
15. Ruvugiro
16. Mutimbo
17. Butare

Le deuxième groupe comprend les Basinga-batutsi étrangers venus du Nord.

LES BANUKAMISHYO II.

LES BAGAHE III.

LES BASINGA IV. à généalogie incomplète.

LES BASINGA-BASITA V. venus du Bunyoro.

LES BASINGA-BAHINZA de Suti VI.

LES BAGWABIRO d1 Bugoyi VII.

DÉTAILS DU TABLEAU GÉNÉRAL

LES BACUMBI I.

15. Ruvugiro
16. Mutimbo

17. Butare

18 Mushyo

- 19. Senyakazana (ex-ch.)
- 20. Rwabulindi (565)
- 20. Rwabukumba
- 19. Serukenyinkware (ex-chef)
- 20. Kalima (606)
- 20. Seruvumba (216)
- 20. Ruhara (520)

18. Gashangabuye

- 19. Kagorora
- 19. Bgakeyebute

18. Nkundukozero

- 19. Ruvugiro
- 20. Mukwande ex-s/chef
- 21. Bicinti Prot.
- 20. Kadaraza
- 20. Ndwaniira
- 19. Munyankuge
- 20. Rwayihigi
- 20. Kayombya
- 20. Rurangangabo
- 19. Kabayija
- 20. Gakwaya (ex-s/ch)
- 20. Kaberuka
- 20. Nyaruramba

19. Njambiri

18. Mucumbi

- 19. Musekera +
- 19. Cyuma +
- 20. Utumabahutu (607)
- 20. Muhanagurangoro

18. Nyunga

- 19. Zeze +
- 19. Munyemana
- 20. Shikiri
- 20. Gasake
- 21. Murisa

18. Mbonyumuvunyi

- 19. Kanyandekwe
- 20. Rubambana
- 20. Mutimbo

18. Ruzirabgoba

- 19. Gacuraguzi +
- 20. Gasasira (566)
- 19. Murobyi

- 18. Ntukanyagwe
- 19. Kajinja
- 20. Rwagasore
- 17. Muryankoko
- 18. Nkundakwiramutsa
- 19. Rutebezacumu
- 20. Nyamucahakomeye
- 20. Nsanzimana
- 21. Laurenti
- 18. Mbonyinkebe +
- 19. Mwiseneza +
- 20. Nsanzimfura
- 21. Rama
- 20. Cahunde
- 21. Kajome
- 17. Rwiziringa
- 18. Rukandirangabo
- 18. Gatorezo
- 19. Munihurankiko
- 20. Mukwindigiri
- 18. Mpunga

LES BACUMBI : à généalogie incomplète :

- 1. Sebushunguru
- 2. Rwinkesha
- 3. Buregeya
- 4. Kamufozi (567)
- 4. Kintama (ex-s/ch.)
- 1. Muganya
- 2. Mugorpa
- 3. Biharamba
- 4. Sebitenga
- 5. Buturo
- 6. Rwasimpenzi
- 7. Rwagahungu
- 7. Karekezi
- 7. Nzabamwita
- 6. Gikara
- 6. Gakara
- 7. Kanuma

LES BARENGE : à généalogie incomplète.

RURENGE

Jeni

--- I. Rugwengeri

2. Bunyanshuro
3. Mwerekande
4. Kanywabahizi
5. Rwanyabugabo
6. Nyankiko
7. Buranka (ex-s/ch.)
8. Pori
7. Rwangampuhwe
8. Kayonga (ex-s/ch.)
5. Gakira
6. Ndayi
7. Murekezi (634)
6. Nyiringango
7. Bishovu
8. Kanuni (633)
8. Kambanda

--- I. Rubunga

2. Gashyama
3. Sendakize
4. Muhire
5. Ngenzi
6. Rwandema, André

RUNUKAMISHYO II. (les Banukamishyo)

I. Rurezi

2. Cyatwa
3. Rubati
4. Boshya (les Boshya)
5. Ntwari
6. Buragurwa
7. Rubunge
8. Kabagema (325)
8. Karuganda
9. Kamanzi Chrysol. (438)
5. Segatwa
6. Ruberwa
7. Kavutse
7. Kanyamugara
5. Nsabiyeze
6. Rusangiza
7. Ryumugabe
8. Senkima, Julien (Fr. Joséphite)
8. Gasimba, Donat
8. Murenzi, Janvier prêtre 1949

7. Rugimbanshuro

8. Kabeja (543)

LES BASINGA VENUS DU BUGAHE III. (les Bagahe)

(Le Bugahe est un petit royaume dans le Ndorwa au Nord du Ruanda)

...1. Kabundi

2. Rucwere

3. Nyamuniga

4. MUHABGA (les Bahabga)

5. Sekaryongo

6. Munigankiko

7. Budengeri (489)

5. Buki

6. Bayibayi

7. Nyamuniga (518)

7. Rubindo ex-s/ch.)

6. Ruyogoza

7. Karimuvumba (666)

7. Tubayijuka (663)

6. Sebabi

7. Bicaho

7. Runigababisha

6. Mpambara

7. Muragwabugabo (Bufundu)

6. Nkurikiyinka

7. Zingimbuga

6. Munigankiko

7. Kanyamuhungu

4. Gahirima

5. Mayende

6. Semigabo

7. Setakwe (ex-s/ch.)

5. Munanira

6. Kizima

7. Ngegera (ex-s/ch.)

7. Gakwavu (662)

7. Ndamage

4. Muganza

5. Kayonga

6. Segasubiriza

6. Ruboya, Patrice

5. Rudasumbga

6. Bitahurwina

7. Abbé Alexis Kagame (prêtre 1941)

- 5. Rwashagara
 - 6. Cyabukombe
 - 6. Njinja
- 5. Mukezarugamba
 - 6. Kurukwerere
 - 7. Gahamanyi
- 4. Rucababisha
 - 5. Kanyamurera
 - 6. Karama
 - 7. Karekezi Alex.
 - 7. Rukimbira (362)
- 4. Bisangabagabo
 - 5. Sebahara
 - 5. Buhiga

ES BASINGA IV. à généalogie incomplète.

- 1. Rwamasunzu
 - 2 Rubaruka
 - 3. Kanyamaha
 - 4. Rwamugabo (323)
- 1. Kanyegara
 - 2. Mpabuka
 - 3. Rwakageyo
 - 4. Gahitsi (150)
- 1. Mucankamba
 - 2. Sengabo
 - 3. Mpumuje
 - 4. Rubariro (156)
- 1. Bureru
 - 2. Mukara
 - 3. Kanuma
 - 4. Birenga (188)
- 1. Kagahi
 - 2. Nyamurasa
 - 3. Muhabura
 - 4. Musana
 - 5. Semuhire
 - 6. Nzogiroshya
 - 7. Kivura
 - 8. Kanywabahizi (674)
- 1. Bunyata
 - 2. Nshwagure
 - 3. Sebukangaga
 - 4. Gasasira
 - 5. Karanguza

- 6 Musibura
- 7. Mujeri
- 8. Mushakamba
- 9. Rubandangabo
- 10. Gashayija (533)
- 10. Kagabo (394)
- 1. Bisangabagabo
 - 2. Bijyojyo
 - 3. Kayijamahe
 - 4. Rwanyagatare
 - 5. Sarambuye (676)
- 1. Masunzu
 - 2. Rwabanda
 - 3. Gisingizwa
 - Bwankarikari (168)
- 1. Rudandi
 - 2. Muvubyi
 - 3. Sebakara
 - 4. Sebigomba (147)
- 1. Mahakwa
 - 2. Kadiho
 - 3. Barikage
 - 4. Kagurube (234)
- 1. Buruga
 - 2. Byuma
 - 3. Mutemura

LES BASINGA-BASITA V. venus du Bunyoro par Karagwe.

- 1. Musita
 - 2. Rwagishenge
 - 4. Rwakigarama
 - 4. Nkanguke
 - 5. Mafubo
 - 6. Gahurubuka
 - 7. Kayagiro
 - 8. Kabaka
 - 9. Muyogoma (ex-s/ch.)
 - 10. Ndengabaganizi ex-s/ch.)
 - 9. Murunganwa (274)
 - 9. Rubanguka
 - 10. Nyamhibi, Marie (mère de Ntwaza l.28, femme de Sh ngabo - de Rwabugiri).
 - 8. Kanyaruhira
 - 9. Gakemba
 - 10. Karuyonga (640)

10. Rwandirima
11. Nyaramba

ES BASINGA-BAHINZA DE SUTI VI (chefs politico-religieux dans le Bunyapiriri, qui avaient le titre et les insignes (tambours) du Mwami des cultures et de voltes.)

- | | |
|--------------------|----------------------------|
| (Noms dynastiques) | 1. Kagahe (les Bagahe) |
| Gisurere I. | 2. Burora |
| Tegera I. | 3. Senyabgeru |
| Rukambura I. | 4. Senyabura |
| Gisurere II. | 5. Gatukura |
| Tegera II. | 6. Nyakera |
| Rukambura II | 7. Kanshya |
| Gisurere III. | 8. Nyambira |
| Tegera III. | 9. Serushi |
| Rukambura III. | 10. Sebagore |
| Gisurere IV. | 11. Batsinda |
| | 12. Rudahigibinyoma, Petro |
| | 12. Sengabaganwa, Jean |

ES BAGWABIRO AU BUGOYI VII.

Leur ancêtre est venu de Suti. Ce sont des Bagahe.

1. Macumu (l'émigré)
2. Rugaba
3. Mukiza
4. Rwampiri
5. Mukobe
6. Ndamyumugabe
7. Sempundu (231)

XI. LES BACYABA.

Aperçu

Ce qu'on connaît de Nyirarucyaba tient beaucoup de la légende, mais nous sommes qu'il y a un fond suffisant d'histoire pour qu'on puisse admettre son existence.

Y avait-il avant elle des clans bahutu dénommés Bacyaba ? Car les Bacyaba bahutu sont nombreux. Nous ne le contredisons pas, mais nous n'avons aucune preuve pour l'affirmer, car tous les Bacyaba que nous connaissons, Batutsi et Bahutu, sans exception, font remonter leur origine à Nyirarucyaba, fille de Gihanga.

Nous distinguons cinq groupes parmi les Bacyaba.

Dans cet aperçu, nous ne parlerons que du 1er groupe «les Bacyaba proprement dits» et du 4me groupe «les Bacyaba de Rusuka».

Premier groupe. Les Baciyaba proprement dits.

D'après la légende, Nyirarucyaba était fille de Gihanga et elle fut épousée par un muhutu du clan des Bazigaba, nommé Gahu.

Ses descendants sont connus sous le nom de Baciyaba, appellation du clan dérivée du nom de la mère.

Le cas d'une femme donnant son nom au clan étant unique, les autres clans plaisaient sur cette origine féminine... Soit, répondent-ils, mais tout de même sang royal !

Une légende attribuée à Nyirarucyaba la découverte de la vache.

Pensant intéresser l'un ou l'autre lecteur, nous reproduisons ici un extrait de cette légende, que nous publiâmes en 1930 dans l'Anthropos T.XXV.

Légende de la découverte de la vache.

Il fut un temps où Gihanga, fondateur de la dynastie des Banyiginya et troisième ancêtre du roi actuel Charles Mutara-Rudahigwa, habitait à Ruhanga, près du bosquet sacré (*musezero*) de ce nom, dans la vallée de la Mukungwa à une trentaine de kilomètres au sud des volcans.

Or, Gihanga avait deux femmes : Nyamususa, mère de Nyirarucyaba et Nyirampirangwe qui fut mère de Gafoma.

Gihanga aimait la chasse. Pour éviter les disputes entre ses femmes, il décidait qu'elles prendraient, à tour de rôle, les fourrures des animaux qu'il tuerait.

Un jour il apporta un *imphwi*. (Animal rare et curieux, qui ressemble à une gazelle.) Le *imphwi* est le tabou des rois du Ruanda, depuis lors probablement. (voir totem I. Partie).

C'était le tour de la mère de Nyirarucyaba de prendre les peaux. Nyirampirangwe prétextait que c'était la première de l'espèce et voulait l'avoir. D'où dispute. Nyirarucyaba bouscula sa marâtre, laquelle tombant sur les pieux qui fixaient la peau étendue sur le sol, se perfora le ventre et mourut en mettant au monde un enfant qui prit le nom de GAFOMA.

Nyirarucyaba craignant le juste ressentiment de son père, quand il reviendrait de la chasse, prit le parti de s'enfuir.

Elle alla à l'aventure dans la forêt et arriva chez un certain GAHU qui, vivant seul, fut heureux non seulement de lui donner l'hospitalité, mais encore de la prendre pour femme.

Un jour, Nyirarucyaba étant allée, comme d'habitude, puiser de l'eau, rencontra, à la fontaine, un troupeau d'animaux inconnus. Ils s'enfuirent à son approche sauf un seul qui resta à côté de son petit qui venait de naître.

Elle s'approcha, considéra à loisir, vit le petit téter et le trop plein du pis couler à terre, et s'amasser dans un creux de rocher. Elle trempa le doigt dans ce liquide blanc, le goûta et le trouva bon. Elle en remplit sa cruche et la porta chez elle.

Gahu l'ayant goûté ne voulut plus d'autre boisson, et tous les jours Nyirarucyaba allait remplir sa cruche de liquide blanc.

Enfin Gahu voulut voir cet animal curieux. Il se rendit à la fontaine avec sa femme. L'animal ne s'effaroucha pas de leur présence, et le petit trottaient autour d'eux.

Ils échangèrent leurs vues.

«Si l'on pressait sur le pis», dit Nyirarucyaba, «peut-être que ce liquide viendrait en abondance». Gahu pressa et Nyirarucyaba se hâta de présenter sa cruche. En quelques instants elle fut pleine. «Puisque cet animal n'a pas l'air méchant, si nous le conduisons chez-nous?» Et l'un devant, l'autre derrière, ils conduisirent la vache à la maison. (1)

Un jour Nyirarucyaba apprit que son père était malade. Elle alla le voir et lui dit : «Je t'apporte un bon remède, mais il ne faut pas qu'il pénètre dans ta hutte, passe un chalumeau à travers la paille et tu n'auras qu'à aspirer le liquide que je te présenterai». Ainsi fut fait et Gihanga trouva ce remède délicieux. Il demanda à sa fille de lui en apporter encore.

Enfin il voulut voir ce remède et savoir de quel arbre provenait ce liquide blanc. Nyirarucyaba dut découvrir son secret.

Gihanga ignorait, où habitait Gahu. Il envoya deux batwa, dans la forêt, à la recherche de son logis, avec ordre de le lui amener.

Ils le lui amenèrent en effet.

Gihanga lui demanda la vache.

Gahu refusa. Alors Gihanga le fit garrotter, selon la coutume, les bras derrière le dos, coude contre coude.

Nyirarucyaba, pour délivrer son mari, livra la vache à son père.

C'est ainsi que Gihanga devint possesseur de la première vache et de son veau.

Gihanga demanda à ses sorciers comment il pourrait se procurer d'autres vaches, car il lui manquait un taureau.

Ceux-ci lui prédirent que des vaches nombreuses sortiraient du **Gipfuna**. (1)

Ils précisèrent le jour de leur venue et lui dirent d'aller les attendre.

Il y alla, accompagné d'une nombreuse suite. Les sorciers remarquant **Gafoma**, le fils avorton de Nyirampirangwe, prièrent Gihanga de l'éloigner, car c'était un porte-malheur.

Gihanga prétextait un besoin urgent de grelots pour ses chiens de chasse, et envoya l'enfant en demander à ses forgerons. Gafoma s'éloigna, mais à regret. De temps en temps, il se retournait pour voir. On faisait du feu. Il se rapprocha, grimpa sur un arbre épineux, qu'on nomme *umushubi* et s'y cacha.

Tout à coup une vache sort du «Gipfuna» et d'autres suivent. Elles défilent, troupeau par troupeau, près du feu où Gihanga se tenait.

Gafoma ébahi, voyait tout. Enfin arriva un taureau magnifique *Rutenderi*, à cornes pendantes et mobiles, auxquelles étaient attachés deux gros paquets de courges à baratter le beurre.

Gafoma n'y tint plus. Il jeta les hauts cris : «Nous sommes tous morts ! . . .

(1) (Au Ruanda, les femmes ne peuvent pas traire les vaches, c'est le privilège de l'homme. Ils sont persuadés que les vaches mourraient ou perdraient leur lait, si l'on violait cette coutume).

(2) (Excavation qui sert de débouché à la rivière souterraine Mutobo, à quelques centaines de mètres du «bois sacré» de Buhanga - voir I Partie, chap. III. 1 généalogies).

Quel est ce monstre?»

Rutenderi effrayé rebroussa chemin, refoulant dans l'excavation toutes les vaches qui suivaient.

Ce magnifique taureau était le *Mwami*, c'est à-dire le roi des vaches. Celles qui précédaient n'étaient que l'avant-garde de sa majesté; des troupeaux sans nombre suivaient, qui furent perdus par l'imprudence de Gafoma.

Gihanga voyant le désarroi jeté dans le bétail, s'empressa avec ses gens de couper la route qui conduisait au Gipfuna et s'empara des troupeaux.

Depuis lors, les vaches du Ruanda appartiennent au roi successeur de Gihanga. Tous ceux qui en ont, ne sont que ses vachers.

Quant à Gafoma, on le surnomma *Gishubi*, à cause de l'arbre *mushubi* où il s'était caché.

De plus, on le mit en proverbe : *Gishubi niwe wakanze Rutenderi* (c'est Gishubi qui a effrayé Rutenderi). Image de l'indiscret, du peureux qui, par sa maladresse, fait rater un beaucoup.

* * *

Les Bacyaba de ce premier groupe qui se disent descendants directs de Nyirarucyaba sont peu nombreux. Ils sont batutsi par métissage.

Quoique leur père fut un muhutu du clan des Bazigaba, donc un autochtone, ils sont considérés comme étrangers.

Nous les plaçons dans le troisième groupe des nobles au classement général.

Les rois pouvaient se choisir des épouses dans ce clan, mais elles ne pouvaient pas être reines mères, probablement à cause de l'ancêtre commun Gihanga.

Ce fut le roi Yuhi III Mazimpaka, le 27^{ième} de la liste, vers l'an 1700, qui brisa cette coutume. A l'instigation de ses devins (*bapfumu*), il renia et maudit ses deux épouses préférées, *Cyihunda* et *Kiranga*, qui étaient du clan des Bacyaba, parce que les augures les accusaient d'avoir empoisonné, par jalousie, plusieurs de ses enfants qu'il avait eus d'autres épouses.

Chassées de la Cour, elles moururent de misère, rebutées par tous, par crainte de déplaire au Mwami.

Depuis lors, les Banyiginya n'épousent plus les filles des Bacyaba, mais peuvent leur donner les leurs en mariage.

La légende fait souvent allusion à Nyirarucyaba et à son petit frère Gahima, surnommé Kanyarwanda, le plus jeune des fils de Gihanga et son successeur.

Ainsi la défense que les filles et les femmes ont de traire les vaches, serait la suite d'une leçon de modestie, donnée par Gahima à sa soeur. La position que prend celui qui traite, assis sur ses talons, le vase coincé entre ses genoux, ne convient pas à leur sexe.

Une coutume curieuse (*umuhango*) a persisté chez les Bacyaba jusqu'à nos jours. A l'avènement d'un nouveau roi au Ruanda, ils faisaient de leur côté une parodie d'intronisation, en souvenir de leur ancêtre Nyirarucyaba.

Leur mwami était choisi dans la famille des Bacyaba *ho kwa Segisabo* qui résident encore à Runda, dans la chefferie du Rukoma. *Mbonigaba* fut intronisé à

l'avènement de Rutarindwa ; *Rwandekwe* à l'avènement de Musinga ; et le fils de *Rwandekwe*, *Semikizi* resté fervent païen se morfond de n'avoir pas été invité par le Mwami chrétien à continuer la dynastie de *Bacyaba*.

Le tambour de ce roi fantoche, était une corne de vache, recouverte d'une peau de mouton, liée vaille que vaille avec des cordes de chiendent.

Son nom royal était une vague imitation euphonique de celui du roi, par exemple *Huhi* pour *Yuhi*.

Le singe cynocéphale (*inguge*) qui, d'après une coutume remontant à *Ruganzu-Ndori*, était entretenu à la Cour, était remplacé chez le roi des *Bacyaba* par un vulgaire pousse-crotte (*nyabutwi*).

Les *mpundu* : cris de joie des *Banyiginya* étaient remplacés par les «*nduru*» (cris d'arme), etc. . . etc. . .

Tandis que les uns avec un sérieux imperturbable développaient leurs manifestations traditionnelles, les autres faisaient valoir leurs revendications ancestrales, qu'on peut résumer ainsi : «Le Mwami que vous allez introniser roi des vaches et des hommes du Ruanda est redevable à *Nyirarucyaba*, notre ancêtre, de la découverte de la vache. Elle aussi demande sa part. Si vous refusez, nous allons continuer à vous ridiculiser, comme *Nyirarucyaba* fit pour son petit frère *Gahima*, quand il fut intronisé roi du Ruanda.»

La légende raconte en effet que *Nyirarucyaba* dit à son frère *Kanyarwanda* : donne moi des vaches et du lait, sinon je vais te *gutuka* (te dire des grossièretés) ; tu n'ignores pas que j'ai autant de droit que toi à ces vaches».

Le nouveau roi, suivant en cela la coutume, écoutait leurs doléances et leur donnait satisfaction. Les *biru* qui présidaient à la cérémonie, taxaient quelques grands chefs, qui livraient quelques vaches. Aussitôt cet intermède d'un burlesque parfait prenait fin, ainsi que le règne éphémère de ce roi de théâtre.

Cette branche des *Bacyaba* avait sa place à la Cour parmi les *bapfumu* de second ordre. Leur spécialité était *kubaga inkoko* c'est-à-dire, de lire les augures dans les entrailles des poussins. Leurs sujets dénommés *Abahiza* étaient chargés de prélever sous forme de taxe d'impôt, les poussins pour ces consultations.

Quatrième groupe : les *Bacyaba* de *Rusuka* (les *Basuka*)

Selon le sous-chef *RUTAGIRAHU*, le représentant principal de ce groupe, les parents de *Rusuka*, originaires du *Kisaka*, vinrent habiter à la colline de *Giti* au Nord-Ouest du lac *Muhazi*. Ils étaient bahutu du clan des *Bacyaba*. *Rusuka* fut d'abord au service d'un mututsi nommé *Rutukura*. Celui-ci envoyait souvent *Rusuka* faire des commissions chez sa parente par alliance *Nyiratunga*, femme de *Mibabwe III Sentabyo*.

Nyiratunga remarqua les bonnes manières de ce jeune homme, le prit à son service et lui confia le soin d'élever son fils *Gahindiro*, le futur roi *Yuhi IV*. Cette charge qu'il remplit avec zèle lui attira les faveurs de la mère et du fils.

Selon le chroniqueur *Kayijuka*, *Rusuka* sauva la vie au jeune *Gahindiro* dans une circonstance tragique où les *Bigina* (surnom des descendants de *Kigeri-Ndabasa*), ses oncles, voulaient le tuer pour que la succession au tambour leur restât.

Pour le récompenser, *Gahindiro* devenu roi lui donna le troupeau de vaches nommées *Indorero* qui avaient été prises pendant une expédition chez *Nzira* à *Bu-*

gara dans le Ndorwa (colonie anglaise de l'Uganda) (1)

C'est ce qui a fait la fortune des descendants de Rusuka qui, par des alliances avec des femmes batutsi, ont pris rang parmi la petite noblesse (*Amoko y'impaga*) du troisième groupe des Batutsi.

Il y a des sous-chefs parmi eux.

Tableau général.

CEUX DE NYIRARUCYABA I.

LES BABOGO II.

DIVERS III. à généalogie incomplète

LES BASUKA IV.

LES BACYABA-BARUNDI V.

Détail du Tableau général.

CEUX DE NYIRARUCYABA I.

- | | |
|---|--|
| 1. Gihanga | Nkara (Umuzigaba) |
| 2. Sa fille Nyirarucyaba : son époux Gahu | |
| 3. Rusengo | N.B. : C'est une femme qui a donné son nom au clan : les autres clans les dénigrent à cause de cette origine féminine. |
| 4. Mukene | |
| 5. Nyamugasira | |
| 6. Mugonde | |
| 7. Mubanga | |
| 8. Ndengeyingoma | |
| 9. Ruhura | |
| 10. Rwankubito | |
| 11. Rwatambuga, André | |
| 12. Kamashabi (190) | |
| 12. Karekezi | |
| 11. Rukanihene | |
| 11. Kayonga | |
| 10. Kajerege | |
| 11. Gasarabge | |
-

(1) Selon d'autres, Gahindiro aurait parié avec Rusuka et l'enjeu du pari aurait été les vaches Ndorero. Rusuka gagna et il les eut.

- 11. Gasarasi
- 11. Mageza
- 11. Rushondo
- 10. Kanyandekwe
- 11. Gashugi
- Butera
- 12. Gatete
- 9. Sebashongore
- 10. Rwamulima
- 11. Sebhura (660)
- 11. Nzibyi
- 10. Rwasine
- 11. Rutegesha
- 11. Kambanda
- 11. Semanonko
- 11. Ndamage
- 10. Rwalinda
- 11. Mfizi
- 11. Sebudandi
- 9. Ngabo
- 10. Ruhamira
- 10. Bacondo

LES BABOGO II.

- 1. Kibogo
- 2. Bishoza
- 3. Mutibunza
- 4. Ndongozi
- 5. Kayijamahe
- 6. Kayitare (ex-s/chef)
- 6. Bishyoza (ex-s/chef)
- 5. Basomingera (ex-chef)
- 6. Rwiyamirira (331)
- 2. Rukatsa
- 3. Senyalindi
- 4. Kinyamakara
- 5. Cyigenza
- 6. Karumbana
- 8. Gasirabo (391)
- 5. Murengezi
- 6. Sebucensha
- 7. Nyirarufuku
- 8. Sembga

LES BACYABA III à généalogie incomplète,

- 1. Kibarake

- 2.Mitari
 - 3.Bisangabagabo
 - 4.Rubimburabigwi
 - 5.Muvara (519)
 - 5.Gasherebuka
 - 6.Karekezi (564)
 - 6.Bukuba (A.A.I.)
 - 6.Nyiridandi
 - 6.Nyirarushyashya (M.B.)
- 1.Segisabo
 - 2.Sebisabo
 - 3.Rubimbura
 - 4.Mbonigaba
 - 5.Rwandekwe
 - 6.Semikizi
 - 4.Rwamirera
- 1.Kamuhanda
 - 2.Semusambi
 - 3.Kambanda
 - 3.Kabandana
 - 2.Munkungu
 - 3.Kazamunka
 - 2.Mbuguje
 - 3.Kanyankore
- 1.Muzibanyi
 - 2.Bihengeri
 - 3.Gihanya
 - 4.Bukuba
 - 4.Buregeya
- 1.Mukeza
 - 2.Serukara
 - 3.Rugogwe
 - 4.Karambizi
 - 5.Muberuka (ex-s/ chef)
- 1.Mubanga
 - 2.Biniganyi
 - 3.Nyiriminega
 - 4.Semadwinga (ex-s/chef)
- 1.Kagozi
 - 2.Nzigiye
 - 3.Rugirababiri
 - 4.Kanyabigega (680)
- 1.Muramira
 - 2.Shyemba
 - 3.Barenga
 - 4.Makanya

- 5. Mivumbi
- 6. Sebinaga
- 7. Musangwa
- 8. Gombaniro (449)
- 1. Cyigenza
- 2. Kabanza
- 3. Benempinga
- 4. Kayinamura (103)
- 1. Mukangahe
- 2. Senzikwumva
- 3. Sharubango
- 4. Nyiragahu (672)
- 1. Kibezi
- 2. Rukeramihigo
- 3. Magunzu
- 4. Ruhunga (621)
- -1. Mugumyangabo
- 2. Sagahutu
- 3. Rwangarambe
- 4. Ruhandagugu
- 5. Matsiko
- 1. Mukuriro
- 2. Rindiro
- 3. Ndekezi
- 4. Rushishi (40)
- 1. Nyagihama
- 2. Mfizi
- 3. Remera
- 4. Kambi
- 5. Mutembe
- 6. Bihire
- 7. Bigirimana, André
- 7. Buyenge, Frans.
- 3. Bukuba
- 4. Myeyo
- 5. Rwakaromba
- 6. Rugabane
- 7. Mwambari (ex-s/ch.)
- 7. Kalinda
- 1. Bikinga
- 2. Rugayabalunga
- 3. Rukazambuga
- 4. Nturo
- 5. Kamanzi (65)
- 1. Senkunda
- 2. Kineza

3. Rwamugurwa

4. Nkundiye (608)

---1. Sebutama

2. Rubanzabigwi

3. Rubgana

4. Kabirigi (95)

LES BASUKA IV.

1. Kabuguma

2. Rusuka

3. Gasindikira

4. Nyampeke

5. Kanyamugenge

6. Rutagiragahu (951)

6. Rusanga

7. Kambanda (495)

7. Gasamagera

6. Rubirigita

7. Ruhorahoza

4. Runyamahe

5. Semavenge

6. Segacuzi (ex-s/chef)

6. Karegeya

6. Ngirincuti (534)

4. Matabaro

5. Kabayiza

4. Bizoza

5. Mubirigi (ex-s/chef)

4. Mudodora

5. Bizuru

6. Mwumvaneza

4. Kamaka

5. Senyagahanga

LES BACYABA-BARUNDI V.

1. Nseyingoro

2. Ndazitatiye

3. Rwamitari

4. Vuninka

5. Ngezahayo

6. Muhutu (637)

5. Iyeze

6. Nkikabahizi (664)

XII. LES BABANDA

APERÇU

Le clan des Babanda est de race muhutu. Ils ne connaissent pas leur généalogie. Ils ne sont pas considérés comme autochtones (*basangwabutaka*). On ne sait où ils sont venus.

Quelques-uns, parmi les chefs du clan, à la suite d'alliances avec des femmes batutsi, sont sortis du rang depuis des générations. Nous les classons parmi les *batutsi b'impaga* : petite noblesse du troisième groupe.

Le premier chef du clan qui a fait parler de lui se nommait NKUBA. Avec ses congénères, il occupait la région du Nduga, avant que les Banyiginya en fissent la conquête.

Mais le plus prestigieux a été son fils MASHIRA.

A son titre de chef du clan (*Umwami w'Ababanda*), il joignait la réputation d'un *mupfumu* (devin) avisé, ce qui accroissait son influence sur toute la région du centre du Ruanda.

Après de multiples exploits que les chroniqueurs racontent, il tomba, à son tour, dans une embuscade et fut tué par le Mwami Mibambwe I Sekarongoro à Nyanza.

Jusqu'après la guerre de 1914, on voyait à l'entrée de la ville de Nyanza, près du marché actuel, un ficus aux proportions colossales qu'on nommait l'*imana ya Mashira* (l'arbre sacré de Mashira). C'est au pied de cet arbre, selon la tradition, que Mashira aurait été tué. (1)

Les Babanda-batutsi détiennent cinq sous-chefferies.

Les Babanda-bahutu sont plus nombreux ; parmi eux, on distingue : deux groupes : ceux nommés les *Banyankuzo* et ceux nommés les *Bakoco*.

Sabugabo

Nkuba

Mashira

1. Samvura

2. Bagenda

3. Mishako

4. Mulindangabo

5. Ngango

6. Karekezi (56)

6. Abbé Laurent Nkongori (prêtre 1945)

6. Gashugi (55)

(1) (Le mot Imana signifie «Créateur», mais il peut aussi désigner un arbre isolé planté par un ancêtre vénéré et qui porte son nom.)

- 5. Ruremesha
- 4. Nyagahakwa
- 5. Bitero
 - 6. Rurima (ex-s/chef)
 - 6. Rugabagaba (ex-s/chef)
 - 6. Buhanju (ex-s/chef)
 - 6. Gakwavu (22)
- 5. Rwabigwi
 - 6. Rushayija (ex-s/chef)
- 5. Murara

DIVERS : à généalogie incomplète.

- ...1. Segahuge
 - 2. Myasiro
 - 3. Muvunyi
 - 4. Ruteke
 - 5. Kabungo (650)
- ...1. Rubambo
 - 2. Rwigenza
 - 3. Ruhumuliza
 - 4. Kanyandekwe (76)
- ...1. Mugandura
 - 2. Rugaragu
 - 3. Mukurira
 - 4. Birindi
 - 5. Hakizumwami
 - 6. Rwakirima
 - 6. Serubyogo
 - 7. Kanyamuhenda, Callixte
 - 6. Karibushi
 - 7. Gatwa

Renseignement fourni par Laurent Nduhura qui fut moniteur à la Cour de Nyanza du temps de Musinga, sous l'occupation allemande avant la Guerre de 1914-1918 et puis moniteur à l'Ecole des chefs sous le mandat belge : selon lui, l'ancêtre muhutu de leur famille du clan des Babanda, nommé BGAYI, aurait donné son nom à la colline où se trouve la capitale religieuse actuelle du Ruanda. Le premier, l'aurait débroussaillée et y aurait habité, d'où le nom en deux mots de «Ka-Bgayi colline de Bgayi».

Voici la généalogie :

- 1. Bgayi
- 2. Muhabura
- 3. Rucuzi
- 4. Nyamugore
- 5. Mudahe

6. Ndanyuzwe

7. Muhunga

8. Nduhura, Laurent

9. Hitimana, Juvénal

9. Ngabga, Joseph

XIII. LES BASHINGO.

APERÇU

L'origine des Bashingo est très discutée, et leur généalogie incomplète.

Selon *Kabirigita*, un des principaux du clan que nous avons interrogé, ils descendraient de Gihanga et seraient du clan des Banyiginya. C'est tout ce qu'il a pu ou voulu nous dire.

Le chroniqueur *Sekarama* nous a répondu : « les *Bashingo ni bene Gashubi ka Gihanga wakanze Rutenderi* : (les Bashingo sont les descendants de Gashubi de Gihanga, celui qui a effrayé le taureau *Rutenderi* - voir légende de la vache - Aperçu (I les Bacyaba). Le chroniqueur *Sekarama* appuie son opinion sur le fait historique que Ruganzu I Ndori maria sa fille Nyirantebe à Rukoba, fils de Bashana du clan des Bashingo, qui habitait à Kabugondo, donc à cette époque c'était un clan connu.

Les gens peu au courant de l'histoire disent que les Bashingo sont des Batutsi venus du Ndorwa ou de l'Urundi.

Ils avaient, à la Cour, la profession de « bapfumu : devins », ce qui leur donnait un certain prestige,

Nous les classons dans le troisième groupe *Abatutsi b'impaga* (petite noblesse).

Les batutsi du clan de ce nom sont peu nombreux ; les bahutu le sont davantage.

Il y a parmi eux quatre sous-chefs.

1. GASHINGO (les Bashingo)

2. Nkoko

3. Bashuna

4. Nshinzirembo

5. Ndazivunye

6. Ndagoroye

7. Gashi

8. Nyambuga

9. Segatwa

8. Munigantaina

9. Gafumba

7. Nyaruramba

- 8. ~~Kabirigita~~
- 9. Rutamu
- 8. Rwamatemba
- 9. Baziga ex-s/chef
- 9. Bukuba
- 8. Barikage
- 9. Gasherebuka
- 8. Mugambira
- 9. Munyaneza (221)
- 9. Mugesera
- 5. Ntoranyi
- 6. Gahondogo
- 7. Rwinkwanzi
- 8. Mudenge
- 6. Rushenyi
- 7. Rwanamiza
- 8. Mpunyu ex-s/chef
- 7. Semukondo
- 8. Seburinkaha
- 9. Bihizi, Patrice
- 6. Serushanga
- 7. Rukoba
- 8. Rugombangogo
- 9. Bwakweshi, Cél. (ex-s/chef)
- 9. Kadogi (42)
- 5. Byintare
- 6. Mashyende
- 6. Nyamuganza
- 6. Sagatwa
- 6. Zibonukuri
- 1. Rutsinzi
- 2. Ngaboyisonga
- 3. Karibushi
- 4. Kayijuka (157)
- 1. Mirasano
- 2. Mwuhizi
- 3. Rujura
- 4. Nyampeta (639)

XIV. LES BONGERA.

APERÇU

Les Bongera sont probablement les descendants d'un clan muhutu dont les chroniqueurs parlent sous le règne de Kigeri-Mukobanya.

Leur dernier roitelet du nom de Nkuba, fils de Nyabukonjo qui commandait dans la région du Bumbogo au Nord de la rivière Nyabarongo (territoire de Kigali), fut tué par Sekarongoro, fils du roi Mukobanya et ses terres furent annexées par les Banyiginya.

Les Batutsi du clan des Bongera sont en très petit nombre.

1. Haramanga
 2. Nyaruzi
 3. Nyamurwana
 4. Rwimuka
 5. Rwakunda
 6. Sempabuka
 7. Rwabashi
 8. Ngirimandwa
 9. Mugenzi (638)
 10. Gatana
 8. Mpumuje
 10. Kidederi
1. Birara
 2. Ntenge
 3. Rurama
 4. Hangu
 5. Gashonga, Victor
 6. Rukemampunzi (ex-sch.)
 6. Ngirumutware
 5. Ndazigiye
 6. Nyakimandwa
 7. Bahemba
 6. Kabano
 7. Gashegu

IVERS.

1. Bwinyoni
2. Buhatsi
3. Bulima
4. Bazoza
5. Mushongore
(territoire Shangugu)

XV. LES BASKETE.

APERÇU :

L'histoire des Baskete est des plus curieuses. Il est admis, même par ses descendants, que Buskete était Mutwa et qu'il fut ennobli par le Mwami Cyilima-Ru-

jugira. Nous nous souvenons qu'en 1920, nous étions présents sur la colline de Nsinda, près de Rwamagana en territoire de Kibungu, quand le chef de chefferie Sharangabo, fils de Rwabugiri et frère du roi Musinga, donnait les ordres pour le ravitaillement de l'importante caravane de la mission cartographique du Major Gendarme. A certains sous-chefs, il demandait de fournir des patates, à d'autres des haricots, de la bière, etc . . . et toi, dit-il à Rubangura, fils de Rwakibibi (qui était sous-chef de la colline de Nsinda où s'installait le camp) tu fourniras des pots pour cuire et puiser l'eau.

— Tu me demandes de fournir des cruches parce que je suis mutwa, lui demanda plaisamment Rubangura ?

— Eh bien !, oui, lui répondit Sharangabo, sur le même ton, à la grande hilarité de tous.

Il était du clan des Baskete. Or les batwa ont le monopole de la poterie au Ruanda.

Cependant si tous admettent que Baskete est un mutwa ennobli, il y a divergence sur le motif.

Pour donner satisfaction à tous, nous résumons les versions courantes :

1. Selon Buzizi, chef actuel du clan, Baskete était Mutwa du clan des Bagesera et au service du roi Yuhi III Mazimpaka, lequel l'avait chargé d'aider son successeur désigné, Rujugira, quand il serait Mwami. Il advint qu'à la mort de Mazimpaka, son fils Rwaka s'empara du tambour. Alors Baskete refusa de se mettre à son service, et pour échapper à sa colère, il dut se réfugier dans la forêt du pic Gahunga au Mulera.

Quand Cyilima-Rujugira prit la succession, après la mort de Rwaka, il se souvint de Baskete, le fit venir, et pour le récompenser de sa fidélité, l'ennoblit en lui donnant une fille Munyiginya pour épouse et lui-même épousa sa fille Nyirangabo.

C'est depuis cette époque que les Baskete détiendraient la sous-chefferie du Gahunga. Les Baskete sont les seuls à soutenir cette version.

- 2° Selon Paul Nturo, (un Munyiginya descendant du roi Cyilima Rujugira, et qui peut-être, par susceptibilité de race, ne voulait pas admettre qu'un Mutwa fût devenu Mututsi), Baskete, petit muhutu du Kisaka, du clan des Bagesera, serait venu faire la cour au roi du Ruanda. En route, il demanda comment il fallait s'y prendre pour être bien vu du mwami. Alors des malins lui suggérèrent que s'il se faisait passer pour «mutwa», toutes les faveurs seraient pour lui. C'est ce qu'il fit, et le Mwami, pour le récompenser de son dévouement, l'aurait ennobli. Cela ne tient pas debout !

- 3° Selon d'autres, Baskete, Mutwa au service du Mwami Yuhi-Mazimpaka et exécuteur des hautes œuvres, aurait reçu, un jour, l'ordre du Mwami de tuer la mère de Rujugira qui se nommait Kirongoro.

Il l'emmena de nuit. Le matin il vint dire que c'était fait, que les hyènes l'avaient déjà mangée, mais entre temps, il l'avait mise en sûreté avec l'aide d'amis dévoués.

Cyilima-Rujugira devenu roi, l'aurait ennobli pour le remercier de ce beau geste.

Cette version a des partisans parmi nos informateurs, mais d'autres disent que Yuhi-Mazimpaka n'aurait pas fait tuer la mère de celui qu'il désignait pour lui succéder sur le trône.

La version la plus plausible nous est donnée par Rukemampunzi, descendant du roi Gahindiro.

Rujugira, prétendant légitime à la succession de son père Yuhi-Mazimpaka, dut d'abord s'enfuir au Kisaka pour échapper aux poursuites de son frère Rwaka qui s'était attribué le tambour royal, grâce à l'appui d'autres clans puissants, devenus ses alliés et ses favoris par des échanges d'épouses.

Après plusieurs années passées en exil, il rentra au Ruanda et s'installa modestement à Gitovu, dans la forêt du Mayaga près de Bulima.

C'est là que Buskete, qui habitait au Bugesera sur l'autre rive de l'Akanyaru, vint se mettre à son service.

Il lui affirma qu'il serait roi et même sans tarder. En effet avec l'aide de ses congénères qui mettaient leur nez partout, il était parfaitement renseigné sur l'opinion. Il était évident que Rwaka n'était pas populaire ; il ne tenait que grâce à l'appui de ses alliés qui servaient d'abord leurs intérêts.

Buskete, en cachette, tenait Rujugira au courant et l'aidait ainsi à préparer le coup d'état qui lui donnerait la succession de son père Yuhi-Mazimpaka.

Un jour Buskete vint annoncer à Rujugira que Rwaka était mort et que le moment était venu pour lui de s'emparer du *Kalinga* (tambour royal).

Il s'offrit pour conduire Ndabarasa, fils de Rujugira, chez Kabajyonjya, fils aîné de Rwaka qu'il savait être favorable à l'intronisation de Rujugira.

En effet, ils allèrent le trouver et Kabajyonjya livra le tambour royal. Il y eut bagarre, mais les opposants furent vaincus (voir aperçu sur Rwaka, page 59 du I.22.1)

Rujugira fut intronisé et prit le nom de Cyilima.

Pour récompenser son dévoué serviteur Buskete, il l'annoblit. Il lui donna en mariage une fille du clan des Banyiginya (mais non pas sa propre fille comme certains l'ont prétendu), et de plus il épousa lui-même Nyirangabo, la fille de Buskete, la soeur de Semakamba. Il voulut, par ce geste, lui enlever tout mépris aux yeux du public (1).

Quoiqu'il en soit, le public a su tirer la morale de cette histoire. Du vulgaire qui arrive à une situation, on dit : *Yavuye aho Cyilima yakuye Buskete* (Il sort de là où Cyilima a pris Buskete, c'est-à-dire de la misère).

Et du parvenu qui «retombe sur ses pattes», ils disent : *Yigeze mu nka aka Rwaka*. Il a eu des vaches comme Rwaka, sous-entendu, mais il ne les a plus). En principe, toutes les vaches du royaume appartenaient au Mwami : *Umwami w'inka n'abantu* le roi des vaches d'abord et des hommes ensuite, selon le dicton *ntakiruta inka* : rien n'est supérieur à la vache).

(1) Selon la coutume, le Mwami qui voulait telle fille ou telle femme en mariage pour lui pour un autre, ne la demandait pas ; il la convoquait, c'est-à-dire, la faisait rendre.

De même, on ne lui demandait pas ses filles en mariage, il les plaçait chez ceux qui lui convenaient, sans demander leur avis.

1. Buskete
 2. Nyirangabo
 2. Semakamba
 3. Rugira
 4. Kijwejwe
 5. Munyanshongore
 4. Kanyamulinja
 5. Rwakibibi
 6. Rubangura (ex-s/ch.)
 4. Rugina
 5. Njyanjyari
 6. Rwagataraka
 5. Ruhago (392)
 4. Rugaragaza
 5. Karagirwa (ex-s/ch.)
 4. Katabirora
 5. Nyirindekwe
 6. Bigayagayisa
 7. Kayinamura
 7. Rukikanshuro
 7. Kayijuka
 7. Rukorera
 7. Sendashonga
 6. Rwamuhizi
 7. Gafuku
 8. Mushari
 5. Rwabanda
 6. Rwanyange (ex-s/ch.)
 7. Ikwene (ex-s/ch.)
 7. Rwampungu (548)
 6. Kayijuka
 7. Gahamanyi (ex-s/ch.)
 8. Rutagwenda
 8. Karisa
 8. Rutakiko
 5. Rutebuka
 6. Ruboya
 7. Rudahigwa (136)
 6. Ruyonza
 7. Mukarage (ex-chef)
 6. Buzizi (ex-chef)
 6. Ruzigangabo (ex-s/ch.)
 5. Rwabicu
 6. Gasinzigwa (ex-s/chef)
 5. Rwamuhunga
 6. Biganda

- 7. ~~Rudharwa~~
- 8. Rutabandama
- 8. Abbé Léonard Rubumbira (prêtre 1948)
- 7. Gapyisi
- 8. Muhigira
- 7. Rwamukwaya (ex-s/chef)
- 7. Rurangangabo (ex-s/chef)
- 7. Katabogama
- 7. Muhiza
- 7. Kayombya
- 7. Mushimiro
- 7. Bagamuhunda

DIVERS : à généalogie incomplète.

- 1. Nyamushanja
- 2. Biraro
- 3. Sandi
- 4. Higiro (169)

- 1. Musengo
- 2. Rwangango
- 3. Rugagaza
- 4. Karagirwa (155)

XVI. - TOUS LES CLANS D'ORIGINE INCONNUE.

1. LES BUNGURA.

Le mot *kwungura* signifie : augmenter, ajouter. Ce sont des clans étrangers ajoutés aux autres. Ils sont venus du Gishari et du Ndorwa sous les règnes de Ganga et de Cyilima-Rugwe.

- 1. Rutsitsi
- 2. Ngaboyisonga
- 3. Karibushi
- 4. Karimba (126)

- 1. Rukikira
- 2. Rwangeyo
- 3. Bitanuzire
- 4. Bayijahe (132)

- 1. Mworo
- 2. Semuzana
- 3. Sebajoyojo
- 4. Kalimunda (270)

2. LES BATSIBURA

(Nsibura fut roi de l'île Ijwi).

- 1. Mwendo
- 2. Kimanuka
- 3. Ruhuta
- 4. Ndushabandi
- 5. Nkeragutabara (ex-s/ch.)
- 3. Cahiga
- 4. Bivamvagara
- 4. Bikamba
- 4. Ruvuzandekwe

3. LES BASHIGATWA. (venus du Nkole)

- 1. Mutazi
- 2. Bihusi
- 3. Malembo
- 4. Gashi (207)
- 5. Rukamata
- 4. Mubumba
- 5. Muhindi (ex-s/chef).

4. LES BASHI (Originaires du Bushi)

- 1. Gashika
- 2. Byabushe
- 3. Nyamukomare
- 4. Birari
- 5. Ntumwa (ex-chef)
- 6. Rurakaza (646)

5. CHEFFERIE MUBARI (près de la Kagera)

Chef RWABAZINGO du clan des Bahinda du Karagwe.

1880

TROISIEME PARTIE.

TERRITOIRES, CHEFFERIES et SOUS - CHEFFERIES DE LA RESIDENCE DU RUANDA.

I.- TERRITOIRE D'ASTRIDA.

| Chefferies : | N° des chefs |
|--------------------------------|--------------|
| 1 - Mvejuru | 1 |
| 2 - Buhanga Ndara | 20 |
| 3 - Bufundu | 27 |
| 4 - Busanza-Sud | 44 |
| 5 - Buyenzi | 58 |
| 6 - Nyakare-Bashumba | 68 |
| 7 - Nyaruguru | 80 |

II.- TERRITOIRE DE BYUMBA.

| Chefferies : | N° des chefs |
|------------------------|--------------|
| 1 - Rukiga | 96 |
| 2 - Buberuka | 117 |
| 3 - Buyaga | 130 |
| 4 - Mutara | 141 |
| 5 - Ndorwa O | 154 |
| 6 - Ndorwa E | 164 |

III.- TERRITOIRE DE KISENYI.

| Chefferies : | N° des chefs |
|------------------------|--------------|
| 1 - Bugoyi | 170 |
| 2 - Budaha | 192 |
| 3 - Bushiru. | 201 |
| 4 - Bwishaza | 216 |
| 5 - Kanage | 228 |
| 6 - Kingogo | 235 |

IV.- TERRITOIRE DE KIBUNGU.

| Chefferies : | N° des chefs |
|--------------------------|--------------|
| 1 - Gihunya | 255 |
| 2 - Buganza N.E. | 282 |
| 3 - Buganza N.O. | 291 |
| 4 - Buganza S. | 300 |
| 5 - Migongo | 316 |
| 6 - Mirenge | 324 |
| 7 - Mubari | 330/2 |

V.- TERRITOIRE DE KIGALI.

| Chefferies : | N° des chefs |
|----------------------------|--------------|
| 1 - Bwanacyambwe | 331 |
| 2 - Buganza N | 351 |
| 3 - Rukaryi | 363 |
| 4 - Bugesera | 366 |
| 5 - Bumbogo | 375 |
| 6 - Buganza S | 394 |
| 7 - Buliza | 398 |

VI.- TERRITOIRE DE NYANZA.

| Chefferies : | N° des chefs |
|----------------------------|--------------|
| 1 - Busanza N | 414 |
| 2 - Marangara | 421 |
| 3 - Mayaga | 439 |
| 4 - Ndiza | 452 |
| 5 - Nduga | 456 |
| 6 - Nyantango | 480 |
| 7 - Rukoma | 486 |
| 8 - Bunyambiliri | 504 |
| 9 - Kabagali | 520 |

VII.- TERRITOIRE DE RUHENGARI.

| Chefferies : | N° des chefs |
|---------------------------------|--------------|
| 1 - Mulera | 536 |
| 2 - Bugarura-Kivuruga | 552 |
| 3 - Buhoma-Rwankeri | 565 |
| 4 - Bukamba-Ndorwa | 581 |
| 5 - Bukonya | 591 |
| 6 - Kibari-Buberuka | 606 |

VIII.- TERRITOIRE DE SHANGUGU.

| Chefferies : | N° des chefs |
|-------------------------------|--------------|
| 1 - Impara | 624 |
| 2 - Biru | 641 |
| 3 - Bukunzi | 647 |
| 4 - Icyesha | 657 |
| 5 - Rusenyi-Itabire | 665 |

RESIDENCE

I.- TERRITOIRES

1° PROVINCE MVEJURU.

| | | | | | | | | |
|----|---|----|---|--------------|---|----------------|---|-------------|
| 1 | : | 1 | : | Kibirizi | : | François | : | Rusagara |
| 2 | : | 2 | : | Muzenga | : | Danasi (Prot.) | : | Semabinga |
| 3 | : | 3 | : | Gisanze | : | Medardi | : | Kagabo |
| 4 | : | 4 | : | Save | : | Joseph | : | Mazimpaka |
| 5 | : | 5 | : | Shyanda | : | Tarsisi | : | Gatambira |
| 6 | : | 6 | : | Cyarwa | : | Stanislas | : | Nyarwaya |
| 7 | : | 7 | : | Kigembe | : | Cyprien | : | Sebwitabure |
| 8 | : | 8 | : | Zivu | : | Joseph | : | Rwakayiru |
| 9 | : | 9 | : | Nyaruhengeri | : | Joseph | : | Bucakara |
| 10 | : | 10 | : | Magi | : | Théonesti | : | Ruzindana |
| 11 | : | 11 | : | Mugombwa | : | Georges | : | Gasamunyiga |
| 12 | : | 12 | : | Nkubi | : | Jean | : | Rwakageyo |
| 13 | : | 13 | : | Munazi | : | Anastase | : | Ndaruhutse |
| 14 | : | 14 | : | Linganwe | : | Anastase | : | Kajugira |
| 15 | : | 15 | : | Gatete | : | Gérard | : | Sebuyege |
| 16 | : | 16 | : | Nyaruteja | : | Eustache | : | Gacakure |
| 17 | : | 17 | : | Remera | : | Cyprien | : | Migereka |
| 18 | : | 18 | : | Rinda | : | Isaias | : | Kanamugire |
| 19 | : | 19 | : | Muyira | : | Raphaël | : | Nturo |

2° PROVINCE BUHANGA-NDARA.

| | | | | | | | | |
|--------|---|-------|---|----------|---|-------------|---|-----------|
| 20 | : | 1 | : | Gisagara | : | Justin | : | Gashugi |
| 20bis: | | 1bis: | | Mugusa | : | Gérard | : | Gahene |
| 21 | : | 2 | : | Muyaga | : | François | : | Karambizi |
| 22 | : | 3 | : | Curuzi | : | Nedasti | : | Gakwavu |
| 23 | : | 4 | : | Musha | : | Albert | : | Gakwandi |
| 24 | : | 5 | : | Saga | : | Bernard | : | Urayaba |
| 25 | : | 6 | : | Ndara | : | J.M.Vianney | : | Bukuru |
| 26 | : | 7 | : | Runyinya | : | | : | Kibgana |

3° PROVINCE DU BUFUNDU.

| | | | | | | | | |
|----|---|---|---|-----------|---|----------|---|------------|
| 27 | : | 1 | : | Gikongoro | : | Michel | : | Rutaremera |
| 28 | : | 2 | : | Cyanike | : | François | : | Gakwavu |
| 29 | : | 3 | : | Gitega | : | Léonidas | : | Muhennyi |

DU RUANDA D'ASTRIDA.

| | | | | | |
|----|-----------------|------------------|---------------|------------------|--------------|
| 1 | : Nyagasaza | : Kavumvuri | : Abanyiginya | ; Abahindiro | : I . 26 . 3 |
| 2 | : Senyana | : Sebihubi | : » | : Abaryinyonza | : I . 24 . 2 |
| 3 | : Rubibi | : Rusakara | : » | : Abenegitori | : I . 14 . |
| 4 | : Semutwa | : Cyitatre | : » | : Abahindiro | : I . 28 . |
| 5 | : Karera | : Bamenya | : » | : Abenegahindiro | : I . 15 . |
| 6 | : Gatwa | : Gihanamusango | : » | : Abaya | : I . 22 . 2 |
| 7 | : Kasagarira | : Ruzima | : Abega | : Abakongori | : V . 11 . |
| 8 | : Nyirinkwaya | : Giharamagara | : » | : Abakagara | : V . 7 . 12 |
| 9 | : Kayijuka | : Nyantaba | : Abanyiginya | : Abasigaye | : I . 22 . 3 |
| 10 | : » | : » | : » | : » | : I . 22 . 3 |
| 11 | : Kirega | : Rwarika | : Abega | : Abagarama | : V . 12 . 7 |
| 12 | : Mataza | : Bugegera | : Abanyiginya | : Abenegatambira | : I . 15 . |
| 13 | : Nyirinzeru | : Nkingiye | : Abega | : Abaminika | : V . 12 . 2 |
| 14 | : Byasha | : Ruzirabgoba | : » | : Abagagi | : V . 2 . |
| 15 | : Kabujinja | : Muhayangabo | : » | : » | : V . 2 . |
| 16 | : Kanyankore | : Bicundamabano | : Abanyiginya | : Abagahindiro | : I . 27 . |
| 17 | : Nyagahene | : Muzigira | : » | : Abaturagara | : I . 9 . |
| 18 | : Musonera | : Cyitatre | : » | : Abahindiro | : I . 28 . |
| 19 | : Sebinagana | : Seruvurungana | : Abazigaba | : Abaroha | : IX . 2 . |
| 20 | : Muyogoro | : Muhindangiga | : Abashambo | : | : II . 4 . |
| 20 | : » | : » | : » | : | : II . 4 . |
| 21 | : Murima | : Bigirishyerezo | : | : | : |
| 22 | : Bitiro | : Nyagahakwa | : Ababanda | : | : XII. |
| 23 | : Katabandana | : Rutahintare | : Abanyiginya | : Abanana | : I . 23 . 2 |
| 24 | : Rusengamihigo | : Bihizi | : » | : Abasamanzi | : I . 22 . 7 |
| 25 | : Kabagema | : Rukangamiheto | : » | : Abahindiro | : I . 27 . |
| 26 | : Mukoko | : Rwamwaga | : » | : Abamanuka | : I . 24 . 1 |
| 27 | : Kayondo | : Mbanzabigwi | : Abega | : Abakagara | : V . 7 . 6 |
| 28 | : Sekajara | : Ndinzi | : Abatsobe | : | : IV . . |
| 29 | : Ruteginkware | : Mbabariye | : » | : | : IV . 7 . |

| | | | | | | | | |
|----|---|----|---|-------------|---|-------------------|---|--------------|
| 30 | : | 4 | : | Mbazi | : | Callixte | : | Gasana |
| 31 | : | 5 | : | Gihara | : | Déogratias | : | Rufangura |
| 32 | : | 6 | : | Kami | : | Thélesphore | : | Gisa |
| 33 | : | 7 | : | Rukondo | : | Stanislas (Prot.) | : | Gasamunyiga |
| 34 | : | 8 | : | Ngoma: | : | Alphonse | : | Gakire |
| 35 | : | 9 | : | Kinyamakara | : | Emmanuel (Prot.) | : | Rugemintwaza |
| 36 | : | 10 | : | Remera | : | Apollinaire | : | Sentama |
| 37 | : | 11 | : | Mukoni | : | Venanti (Prot.) | : | Rukemampunzi |
| 38 | : | 12 | : | Kizi | : | Edouard | : | Rurinda |
| 39 | : | 13 | : | Gisanze | : | J.Népomucène | : | Mitari |
| 40 | : | 14 | : | Kuwingugu | : | Tarcisse | : | Rushishi |
| 41 | : | 15 | : | Kuwinkingi | : | Alphonse | : | Ruvebana |
| 42 | : | 16 | : | Muse | : | Augustin | : | Kadogi |
| 43 | : | 17 | : | Gasaka | : | Bernardin | : | Rwabukambiza |

4° PROVINCE DU BUSANZA-SUD.

| | | | | | | | | |
|----|---|----|---|---------------|---|-------------|---|-----------------|
| 44 | : | 1 | : | Tare | : | François | : | Nzaramba |
| 45 | : | 2 | : | | : | Placide | : | Sedede |
| 46 | : | 3 | : | Rubona-Musasu | : | Théotime | : | Rurangwa |
| 47 | : | 4 | : | | : | Basile | : | Munyankindi |
| 48 | : | 5 | : | | : | Athanase | : | Bishokaninkindi |
| 49 | : | 6 | : | Muyira | : | J.Berchmans | : | Birikunzira |
| 50 | : | 7 | : | | : | Eustache | : | Sebicocero |
| 51 | : | 8 | : | | : | P.Claver | : | Kabandana |
| 52 | : | 9 | : | | : | P.Claver | : | Bahungu |
| 53 | : | 10 | : | Mara | : | Déogratias | : | Gakuba |
| 54 | : | 11 | : | | : | Wenceslas | : | Samari |
| 55 | : | 12 | : | | : | Chrysostome | : | Gashugi |
| 56 | : | 13 | : | | : | J.Berchmans | : | Karekezi |
| 57 | : | 14 | : | Mwurrie | : | Joseph | : | Rubangura |

5. PROVINCE DU BUYENZI

| | | | | | | | | | |
|-------|---|------|---|------------|---|-----------|---|--------------|---|
| 58 | : | 1 | : | | : | Louis | : | Rwitsibagura | : |
| 58bis | : | 1bis | : | Kivu | : | Hyacinthe | : | Rwubusisi | : |
| 59 | : | 2 | : | Muganza | : | Grégoire | : | Gatwa | : |
| 60 | : | 3 | : | Sekera | : | Dismas | : | Kayitana | : |
| 61 | : | 4 | : | Tangabo | : | Félicien | : | Sayinzoga | : |
| 62 | : | 5 | : | Gihemvu | : | Sylvestre | : | Nyarushoka | : |
| 63 | : | 6 | : | Ruheru | : | Dominique | : | Rukorereka | : |
| 64 | : | 7 | : | Shororo | : | Arthémon | : | Seruhuga | : |
| 65 | : | 8 | : | Nkanda | : | Godifrid | : | Kamanzi | : |
| 66 | : | 9 | : | Nyarusange | : | Augustin | : | Sehene | : |
| 67 | : | 10 | : | Nyaruri | : | Modeste | : | Munzenzi | : |

| | | | | | |
|---|-------------------|-----------------|---------------|----------------|--------------|
| 0 | : Ngangure | : Shamukiga | : Abanyiginya | : Abaka | : I . 22 . 1 |
| 1 | : Karinganire | : Gishugunda | : » | : Abahwege | : I . 22 . 4 |
| 2 | : Rucungu | : Gaceyeye | : » | : Abenegitori | : I . 14 . |
| 3 | : Njangwe | : Rwandankiko | : » | : » | : I . 14 . |
| 4 | : Hingabugabo | : Nyamubeyi | : Abazigaba | : Abaroha | : IX . 2 . |
| 5 | : Ruremesha | : Sebikara | : Abanyiginya | : Abatare | : I . 9 . |
| 6 | : Rutungira | : Sabakara | : » | : » | : I . 9 . |
| 7 | : Gatwa | : Gihanamusango | : » | : Abaya | : I . 22 . 2 |
| 8 | : Ntabana | : Batsinda | : Abaha | : | : VII/ . |
| 9 | : Ruhigirakurinda | : Ntamati | : Abakono | : | : VI. . |
| 0 | : Ndekezi | : Rindiro | : Abacyaba | : | : XI. 3 . |
| 1 | : Rushema | : Murinzi | : Abanyiginya | : Abaka | : I . 22 . 1 |
| 2 | : Rugombangogo | : Rukoba | : Abashingo | : | : XIII . . |
| 3 | : Kayitsinga | : Nziramuhindo | : Abanyiginya | : Abaryinyonza | : I . 24 . 2 |

| | | | | | |
|---|---------------|------------------|---------------|----------------|--------------|
| 4 | : Rutamu | : Rwamihigo | : Abazigaba | : | : IX . 3 . |
| 5 | : Kabeja | : Nyiriminega | : » | : | : IX . 3 . |
| 6 | : Muyogoro | : Muhindangiga | : Abanyiginya | : Abashambo | : II . 4 . |
| 7 | : Sebahutu | : Ndaziramiye | : Abatsobe | : Ababona | : IV . 6 . |
| 8 | : » | : » | : » | : » | : IV . 6 . |
| 9 | : Rubenga | : Ruhangara | : Abatsobe | : Ababyibushye | : IV . 7 . |
| 0 | : Nyamunanage | : Nziramuhindo | : Abanyiginya | : Abaryinyonza | : I . 24 . 2 |
| 1 | : Ngirumpatse | : Rukangabayombe | : » | : Abaya | : I . 22 . 2 |
| 2 | : Kabeja | : Gashonga | : » | : Abapfizi | : I . 23 . 6 |
| 3 | : Rwemalika | : Bihutu | : Abega | : Abayango | : V . 8 . |
| 4 | : Ruvurajabo | : Munanira | : » | : Abalejuru | : V . 10 . |
| 5 | : Ngango | : Murindangabo | : Ababanda | : | : XII . . |
| 6 | : » | : » | : » | : | : XII . . |
| 7 | : Rwandanga | : Ntamvutsa | : Abakono | : | : VI. . |

| | | | | | |
|---|-------------|----------------|-------------|--------------|---------------|
| 8 | Mushi | Rukangabayombe | Abanyiginya | Abaya | I . 22 . 2 |
| 8 | Mbishibishi | Rutishereka | » | Abenegitori | I . 14 . |
| 9 | Mbonyi | Mujyambere | » | Abenegahaya | II . . 5 |
| 0 | Gashi | Sebuhoro | » | Abagunga | I . 17 . 1 |
| 1 | Rwagitare | Rutabagisha | » | Abaryinyonza | I . 24 . 3 |
| 2 | Nkerabigwi | Rwayega | » | Abahindiro | I . 26 . 5 |
| 3 | Ruvurajabo | Munanira | Abega | Abalejuru | V . . 10 |
| 4 | Sebagangari | Runanira | Abanyiginya | Abahindiro | I . 26 . 3 |
| 5 | Nturo | Rukazambuga | Abacyaba | : | : XI . 3 |
| 6 | Muhinzi | Ruhogo | » | Abaturagara | I . 9 . 4 |
| 7 | Kayitsinga | Nziramuhindo | » | Abaryinyonza | I . 24 . 2 15 |

6. PROVINCE NYAKARÉ-BASHUMBA

| | | | | |
|----|----|------------|--------------|--------------|
| 68 | 1 | Buvumu | Elie | Gitambaro |
| 69 | 2 | Nyakabanda | Paulin | Karimumvumba |
| 70 | 3 | Murama | Elie | Musonera |
| 71 | 4 | Bitare | Hormisdas | Namahungu |
| 72 | 5 | Shori | Théobald | Rwagitare |
| 73 | 6 | Mubumbano | Symphorien | Gatege |
| 74 | 7 | Kibangu | Etienne | Rugwizangoga |
| 75 | 8 | Nyagisozi | J. Baptiste | Kanamugire |
| 76 | 9 | Muhambara | Dismas | Kanyandekwe |
| 77 | 10 | Cyuma | J. Berchmans | Ruyonza |
| 78 | 11 | Rusenge | Léopold | Miravumba |
| 79 | 12 | Bunge | Wilfrid | Babeya |

7. PROVINCE DU NYARUGURU.

| | | | | |
|----|----|--------------|---------------|-----------------|
| 80 | 1 | Runyinya | Michel | Kayihura |
| 81 | 2 | Nyanza-Nkima | Panrace | Mibirizi |
| 82 | 3 | Musange | Frédéric | Nsanzabaganwa |
| 83 | 4 | Ngeri | Narcisse | Rucyahana |
| 84 | 5 | Sovu | Charles | Karima |
| 85 | 6 | Kibingo | Chrysologue | Cyamweshi |
| 86 | 7 | Rukira | Denys | Mazina |
| 87 | 8 | Nyakibanda | Benoît | Gashagaza |
| 88 | 9 | Kibeho | Wenceslas | Nyamwasa |
| 89 | 10 | Mata | J. Népomucène | Mahinga |
| 90 | 11 | Rwamiko | Huberth | Ngenzi |
| 91 | 12 | Mbasa | Willibrord | Rusine |
| 92 | 13 | Kurukara | Léandre | Rusingizandekwe |
| 93 | 14 | Buhoro | Sylvestre | Munyakayanza |
| 94 | 15 | Giseke | Tarcisse | Manywa |
| 95 | 16 | Rubona | Athanase | Kabirigi |

II.- TERRITOIRE

1° PROVINCE DU RUKIGA.

| | | | | |
|-----|---|---------|-----------|------------|
| 96 | 1 | Karama | Etienne | Rwigemera |
| 97 | 2 | Busoro | Edouard | Kanyankore |
| 98 | 3 | Gisha | Wenceslas | Ruyenzi |
| 99 | 4 | Musha | Tarcisse | Bwisisi |
| 100 | 5 | Kigamba | Tarcisse | Nyamakwa |
| 199 | | | | |

| | | | | | |
|---|-------------|--------------|-------------|--------------|------------|
| 8 | Rukara | Kanuma | Abanyiginya | Abagunga | I . 17 . 1 |
| 9 | Rwatangabo | Ntampuhwe | Abazigaba | Abaroha | I . 2 . |
| 0 | Rwangeyo | Kajeberi | Abega | Abayango | V . 8 . |
| 1 | Kabano | Kanyamugenge | Abagesera | Abaruregeya | VIII . 1 . |
| 2 | Nyamwasa | Kibindi | Abanyiginya | Abaya | I . 22 . 2 |
| 3 | Nyamuhama | Rushenyi | Abega | Abakongori | V . 11 . |
| 4 | Kibibi | Sebihubi | Abanyiginya | Abaryinyonza | I . 24 . 2 |
| 5 | Rutamu | Kabera | » | Abamanuka | I . 24 . 1 |
| 6 | Ruhumuliza | Rwigenza | Ababanda | | XII . . |
| 7 | Rugali | Ruburika | Abanyiginya | Abaryinyonza | I . 24 . 2 |
| 8 | Nyaruhirira | Muhuzi | » | Abaturagara | I . 9 . 4 |
| 9 | Gitsimbanyi | Rwamu | » | Abagunga | I . 9 . 2 |

| | | | | | |
|---|--------------|---------------|-------------|---------------|------------|
| 0 | Manzi | Segore | Abanyiginya | Abakobwa | I . 9 . 1 |
| 1 | Nyoni | Mpamo | » | Abasigaye | I . 22 . 3 |
| 2 | Rwampiri | Sebihubi | » | Abaryinyonza | I . 24 . 2 |
| 3 | Mugongo | Nkundabagenzi | » | Abakobwa | I . 9 . 1 |
| 4 | Nyaruhirira | Muhuzi | » | Abaturagara | I . 9 . 1 |
| 5 | Munyetambi | Mushakamba | » | Abenegahaya | II . . 5 |
| 6 | Biyenzi | Rubirima | Abega | Abavu | V . 3 . |
| 7 | Rukemampunzi | Ruhatijuri | Abanyiginya | Abamanuka | I . 24 . 1 |
| 8 | Munyetambi | Mushakamba | Abanyiginya | Abenegahaya | II . . 5 |
| 9 | Semugeshi | Rukabura | » | Abasharangabo | I . 23 . 1 |
| 0 | Buyenge | Rwankubito | » | Abaryinyonza | I . 24 . 3 |
| 1 | Sebagangari | Runanira | » | Abahindiro | I . 26 . 3 |
| 2 | Mbgaga | Rubimbura | » | Abenegahaya | II . . 5 |
| 3 | Mushikazi | Runigamugabo | Abega | Abavu | V . 3 . |
| 4 | Macari | Ruvuzacyuma | Abatsobe | Ababona | IV . 6 . |
| 5 | Rubgana | Rubanzabigwi | Abacyaba | bo kwa Kavuna | XI . 3 . |

DE BIUMBA.

| | | | | | |
|---|----------|--------------|-------------|------------|------------|
| 6 | Musinga | Rwabugiri | Abanyiginya | Abahindiro | I . 25 . |
| 7 | Murihira | Muhamyangabo | » | Abagunga | I . 17 . 1 |
| 8 | Semugaza | Mpamarugamba | » | Abahindiro | I . 26 . 9 |
| 9 | Ndekezi | Nyankebe | Abatsobe | Abagarura | IV . 2 . |
| 0 | Rugira | Rukaka | » | Ababibya | IV . 4 . |

| | | | | |
|-----|----|-----------|-------------|---------------|
| 101 | 6 | Bukinga | Tite | Kanyankore |
| 102 | 7 | Gatete | André | Nyirinkwaya |
| 103 | 8 | Bulenga | Faustin | Kayinamura |
| 104 | 9 | Kavumu | Aloys | Kangabo |
| 105 | 10 | Muranzi | Jean | Rukubayihunga |
| 106 | 11 | Gicumbi | Médard | Ndongo |
| 107 | 12 | Mukarange | | Rudakubana |
| 108 | 13 | Rubona | Raphaël | Bitangisake |
| 109 | 14 | Zoko | Stanislas | Gakara |
| 110 | 15 | Buyoga | Chrysologue | Gatunzi |
| 111 | 16 | Nyabisiga | Léonard | Rwigarura |
| 112 | 17 | Gitumba | | Misingo |
| 113 | 18 | Rwamira | Athanase | Musukampinga |
| 114 | 19 | Biumba | Willibrord | Kabeza |
| 115 | 20 | Kibali I | François | Nyarwaya |
| 116 | 21 | Kibali II | Straton | Kabirigi |

2° PROVINCE DU BUBERUKA.

| | | | | |
|-----|----|-----------|--------------|---------------|
| 117 | 1 | Kinihira | Thomas | Karyabgite |
| 118 | 2 | Gitovu | Jean | Rushya |
| 119 | 3 | Nyankenke | Ephrem | Ruhumuliza |
| 120 | 4 | Kavumo | Enphrone | Guhutu |
| 121 | 5 | Masogwe | | Maremyangango |
| 122 | 6 | Mutara | Epaphrodite | Nyombayire |
| 123 | 7 | Kinishya | Frédéric | Ruyuki |
| 124 | 8 | Muvumo | Chrystophore | Mukiga |
| 125 | 9 | Rukozo | Médard | Karenzi |
| 126 | 10 | Kigogo | P. Canisio | Kanimba |
| 127 | 11 | Gaseke | Denys | Bizuru |
| 128 | 12 | Rwasa | Livini | Rukara |
| 129 | 13 | Mushongi | Herménégilde | Mbonyumushi |

3° PROVINCE DU BUYAGA.

| | | | | |
|-----|---|------------|--------------|-------------|
| 130 | 1 | Gihuke | Médard | Munyaneza |
| 131 | 2 | Kabongoya | Herménégilde | Kaboyi |
| 132 | 3 | Hunga | Didace | Bayijahe |
| 133 | 4 | Nyagihanga | Léonard | Gashongore |
| 134 | 5 | Buhanga | Troyen | Kamasa |
| 135 | 6 | Kinyami | Soter | Kalisa |
| 136 | 7 | Cyeya | Benôit | Rudahigwa |
| 137 | 8 | Mukono | Gérard | Rucibigango |
| 138 | 9 | Kagamba | Aloys | Gatarayiha |

| | | | | |
|--------------|--------------|-------------|-----------------|------------|
| Sempiga | Kangondo | » | | IV . . . |
| Nyirubushi | Kamayanja | » | Abagarura | IV . 2 . |
| Benempinga | Kabanza | Abacyaba | Abahiza | IX . 3 . |
| Gatwa | Rudakemwa | Abazigaba | Abatambiye | IX . 4 . |
| Nyirinkwaya | Kanuma | Abanyiginya | Abagunga | I . 17 . 1 |
| » | » | » | » | I . 17 . 1 |
| Rukemasibe | Shabahoza | Abazigaba | Abakeke | IX . 4 . |
| Simpunga | Kanyamuhungu | Abatsobe | Abagarura | IV . 2 . |
| Muramutsa | Ntanuka | Abagesera | Abahinda | VIII . 6 . |
| Karabaranga | Gahunde | » | » | VIII . 6 . |
| Mutsigazi | Nyirinkwaya | Abanyiginya | Abareganshuro | I . 22 . 5 |
| Sebuturo | Rutinywa | Abashambo | | II . 6 . |
| Kanyabuha | Serutegwa | Abakono | | VI . . . |
| Rubango | Gakubi | Abatsobe | Ababyibushye | IV . 7 . |
| Zimurinda | Kabaringufi | Abanyiginya | Abasindi - Aba- | I . 8 . |
| Kabendabendo | Rwakigarama | » | » yenzi | I . 8 . |

| | | | | |
|-------------|---------------|-------------|------------|------------|
| Sendashonga | Ruhararamanzi | Abashambo | Abasa | II . 2 . |
| Karyabgite | Sendashonga | » | » | II . 2 . |
| Ndashondwa | Karwanyi | » | » | II . 2 . |
| Nyatanyi | Ruhararamanzi | » | » | II . 2 . |
| Kangabo | Shumbusho | » | » | II . 2 . |
| Kanyoni | Rwandereye | » | » | |
| Kajugiro | Gafuku | Abanyiginya | Abasoro | III . |
| Rwangangabo | Mpamarugamba | » | Abahindiro | I . 26.9. |
| Kabeza | Rukaka | » | Abasindi | I . 8 |
| Karibushi | Ngaboyisonga | Abungura | | XVI . |
| Rwagaju | Kabeba | Abagesera | Abazozza | VIII . 5 . |
| Muhirima | Rusekampunzi | | Abasindi | I . 8 . |
| Gasore | Rusangiza | | » | I . 8 . |

| | | | | |
|--------------|---------------|-------------|-------------|----------|
| Kinyamugwiti | Ruzima | Abatsobe | Abagaruka | IV . 1 . |
| Rukeratabaro | Ryamugema | Abanyiginya | Abasindi | I . 8 . |
| Bitanuzire | Rwangeyo | Abungura | Abannyori | XVI . |
| Rwamuningi | Munyandamutsa | Abashambo | | II . 6 . |
| Rutebuka | Nyagahinga | Abakono | | VI . |
| San li | Rukatinduru | Abanyiginya | Abenegitori | I . 14 . |
| Ruboya | Rutebuka | Abagesera | Abaskete | XV . |
| Rwanjunga | Rwabukombe | Abazigaba | Umwuma | IX . 4 . |
| Kinyamugwiti | Ruzima | Abatsobe | Abagaruka | IV . 1 . |

| | | | | |
|-----|----|-----------|-------------|---------------|
| 139 | 10 | Nyamiyaga | Apollinaire | Gishyendegeri |
| 140 | 11 | Mugina | Joseph | Karegeya |

4° PROVINCE DU MUTARA.

| | | | | |
|-----|----|-----------|------------|--------------|
| 141 | 1 | Gatsibo | Gervais | Lyumugabe |
| 142 | 2 | Gitebge | Gabriel | Kajangwe |
| 143 | 3 | Nyabiheke | Didace | Kabuto |
| 144 | 4 | Nyagisozi | Gérard | Ruhorahoza |
| 145 | 5 | Mugera | Desideri | Nkubana |
| 146 | 6 | Rushashi | Cléophas | Rugerinyange |
| 147 | 7 | Tsima | Sylvestre | Sebigomba |
| 148 | 8 | Karama | Gérard | Bishumba |
| 149 | 9 | Kanyinya | Godefroy | Ruzindana |
| 150 | 10 | Kibungu | Déogratias | Gahitsi |
| 151 | 11 | Kijojo | Modeste | Mushuru |
| 152 | 12 | Mukama | Ildefonse | Murungika |
| 153 | 13 | Karama | Ildefonse | Sendashonga |

5° PROVINCE DU NDORWA I - (Ouest)

| | | | | |
|-----|----|-------------|------------|--------------|
| 154 | 1 | Mukono | Théodore | Mureganshuro |
| 155 | 2 | Mugina | Godefroy | Karagirwa |
| 156 | 3 | Nyabishambi | | Rubariro |
| 157 | 4 | Mukarange | André | Kayijuka |
| 158 | 5 | Kamushuri | Déogratias | Kabera |
| 159 | 6 | Nyabyondo | Wenceslas | Mwumvaneza |
| 160 | 7 | Cyumba | | Shamukiga |
| 161 | 8 | Manyagiro | Michel | Mihingo |
| 162 | 9 | Muyumbu | Denys | Nyagatare |
| 163 | 10 | Buhito | Léonard | Rusezera |

6° PROVINCE DU NDORWA II - (Est)

| | | | | |
|-----|---|---------|-------------|--------------|
| 164 | 1 | Tovu | Chrysostome | Katabarwa |
| 165 | 2 | Cyondo | Gervais | Rutagarama |
| 166 | 3 | Karama | André | Kambogo |
| 167 | 4 | Shonga | Denys | Tanganika |
| 168 | 5 | Rushaki | Gérard | Bwankarikari |
| 169 | 6 | Kiyombe | Hubert | Higiro |

| | | | | |
|---------------|---------------|-------------|------------|------------|
| Rwizibukira | Rwagacaya | Abega | Abaruranga | V . 5. |
| Runukamishyo | Rubenga | Abanyiginya | Abasindi | I . 8. |
| Rusekampunzi | Kabuto | Abagesera | Abahoza | VIII . 3. |
| Murasira | » | » | » | VIII . 3. |
| Gahwegege | Kajangwe | » | » | VIII . 3. |
| Ruhatijuri | Ruhabura | » | Abamenyi | VIII . 4. |
| Rwitare | Mushanda | Abanyiginya | Abajiji | I . 9.7. |
| Ntabukiraniro | Rwamugema | | Abasindi | I . 8. |
| Sebakara | Muvubyi | Abasinga | | X . . 3 |
| Rwamwaga | Ndabarinzi | Abega | Abadugu | V . 12 . 6 |
| Rwagasore | Kamugunga | Abanyiginya | Abagunga | I . 17 . 1 |
| Rwakageyo | Mpabuka | Abasinga | | X . . 4 |
| Sakure | Rutuha | Abega | Abadugu | V . 12 . 6 |
| Rwabukumba | Runigababisha | Abanyiginya | Abasamanzi | I . 22 . 7 |
| Kajeberi | Nyamihare | » | Abahebera | I . 24 . 6 |
| Ruharamanzi | Shumbusho | Abashambo | | II . 1 . |
| Rugagaza | Rwangango | Abagesera | Abaskete | XV . . |
| Mpumuje | Sengabo | Abasinga | | X . 4 . |
| Karibushi | Ngaboyisonga | | Abashingo | XIII . . |
| Rugangazi | Kayumba | Abazigaba | | IX . 4 . |
| Mbishibishi | Semuzana | Abatsobe | Abagarura | IV . 2 . |
| Rukanga | Mbungira | Abega | | V . 12 . 7 |
| Sebarima | Nzirimo | Abanyiginya | Abasindi | I . 8 . |
| Nyandekwe | Rusekampunzi | » | » | I . 8 . |
| Rudende | Karengera | Abakono | | VI . |
| Kagonyera | Nyagashi | Abega | Abayango | V . 8 . |
| Bugingo | Mbabariye | Abanyiginya | Abahebera | I . 24 . 6 |
| Kinyogote | Rukatinduru | Abega | Abakongori | V . 11 . |
| Kanyabugoyi | Sebayovu | » | » | V . 11 . |
| Gisingizwa | Rwabanda | Abasinga | Abagahe | X . 3 . |
| Sandi | Biraro | Abagesera | Abaskete | XV . |

III.- TERRITOIRE D

1° PROVINCE DU BUGOYI

| | | | | |
|-----|----|------------|-------------|--------------|
| 170 | 1 | Rugerero | Godefroid | Kamuzinzi |
| 171 | 2 | Nyamyumba | Alexis | Rutagayisaso |
| 172 | 3 | Nyakiriba | Déogratias | Mugunga |
| 173 | 4 | Busumba | Antoine | Gakwaya |
| 174 | 5 | Marumba | Augustin | Murara |
| 175 | 6 | Busoro | Faustin | Hamudara |
| 176 | 7 | Rwamigaga | Gérard | Kamanzi |
| 177 | 8 | Rega | Faustin | Kamanzi |
| 178 | 9 | Munanira | Christophe | Sabushi |
| 179 | 10 | Kigarama | Papias | Gatwa |
| 180 | 11 | Gahondo | Benoît | Sekubumba |
| 181 | 12 | Mukondo | J. Baptiste | Nyakiminika |
| 182 | 13 | Nkama | Berchmans | Sebishwi |
| 183 | 14 | Rubavu | Ildephonse | Ngarambe |
| 184 | 15 | Rusongati | Apollinaire | Mpamo |
| 185 | 16 | Mudende | Isayas | Gahondogo |
| 186 | 17 | Nyaruteme | Antoine | Rwampogazi |
| 187 | 18 | Kinyanzovu | Ananie | Kayitsinga |
| 188 | 19 | Cyanzarwe | Sylvestre | Birenge |
| 189 | 20 | Kigeyo | Georges | Murenzi |
| 190 | 21 | Rusiza | Déogratias | Ruhigira |
| 191 | 22 | Kanana | Concorde | Kamashabi |

2° PROVINCE DE BUDAHA.

| | | | | |
|-----|---|-----------|-----------|--------------|
| 192 | 1 | Kivumu | Charles | Rubayiza |
| 193 | 2 | Cyanyanza | Antoine | Rwigema |
| 194 | 3 | Ngobagoba | Charles | Rwabuyanga |
| 195 | 4 | Gasave | Godefroid | Kanyabugugu |
| 196 | 5 | Kigali | Stanislas | Manihura |
| 197 | 6 | Sanza | Hormisdas | Rugasira |
| 198 | 7 | Bgira | Venerandi | Gashegu |
| 199 | 8 | Rukoko | Philippe | Karahamuheto |
| 200 | 9 | Gitete | | Kabera |

3° PROVINCE DU BUSHIRU.

| | | | | |
|-----|---|--------|-----------|----------|
| 201 | 1 | Shyira | François | Nyangezi |
| 202 | 2 | Gasasa | Alexandre | Rurinda |

KISENYI

| | | | | | |
|----|----------------|--------------|-------------|---------------|------------|
| 70 | Rusagara | Nyirimigabo | Abanyiginya | Abanana | I . 23 . 2 |
| 71 | Mugemanshuro | Bushaku | » | Abasharangabo | I . 23 . 1 |
| 72 | Rwanyagahutu | Simugomwa | » | Abaka | I . 22 . 1 |
| 73 | Sentama | Nyiringabo | » | Abadenge | I . 23 . 6 |
| 74 | Mbishibishi | Rwakadigi | » | Abaya | I . 22 . 2 |
| 75 | Nyabushengero | Munanira | » | » | I . 22 . 2 |
| 76 | Gendaneza | Kibungo | » | Abaganzu | I . 18 . |
| 77 | Bihire | Ntembe | » | » | I . 18 . |
| 78 | Nyamugumba | Rwanyonga | Abatsobe | Ababirege | IV . 5 . |
| 79 | Buturumba | Munyandekwe | » | | IV . 8 . |
| 80 | Rubimbura | Biraguma | Abega | Abaminika | V . 12 . 2 |
| 81 | Rugambage | Buzindu | » | Abasasa | V . 12 . 1 |
| 82 | Mugabgambere | Njongo | » | | V . 12 . 7 |
| 83 | Sengati | Rwabanda | » | Abakagara | V . 7 . 11 |
| 84 | Nyiriminega | Ruksha | » | Abakiza | V . 12 . 8 |
| 85 | Kabgana | Ryambuziki | Abagesera | | VIII . 7 . |
| 86 | Bayundo | Muhindangiga | » | | VIII . 7 . |
| 87 | Nsiga | Bihozi | » | Abahinda | VIII . 6 . |
| 88 | Kanuma | Mukara | Abasinga | | X . 4 . |
| 89 | Nyiringongo | Ngongo | Abashambo | | II . 6 |
| 90 | Runyana | Mazuru | Abazigaba | Ababogo | IX . 4 . |
| 91 | Rwatambuga | Rwankubito | Abacyaba | | IX . 1 |
| 2 | Gihinira | Muyorangabo | Abega | Abagagi | V . 2 . |
| 3 | Sengati | Rwabanda | » | Abakagara | V . 7 . 11 |
| 4 | Nkubamiheto | Giharamagara | » | » | V . 7 . 12 |
| 5 | Biteyinema | Ruzima | Abakono | Abahenda | V . 1 . |
| 6 | Rwandekwe | Rushema | » | | VI . |
| 7 | Mico | Sebitama | Abanyiginya | Abaganzu | I . 18 . |
| 8 | Runiga | Nyampeta | » | Abasharangabo | I . 23 . |
| 9 | Hingabugabo | Rubanzabigwi | Abashambo | | II . 5 . |
| 0 | Rugemanandekwe | Nyirurukore | Abega | Abahenda | V . 1 . |
| 1 | Nyamugusha | Rwata | Abaha | | VII . . |
| 2 | Njangwe | Ndirima | Abanyiginya | Abahabanyi | I . 23 . 4 |

| | | | | |
|-----|----|------------|-----------|--------------|
| 203 | 3 | Shaki | Célestin | Karemangingo |
| 204 | 4 | Mwiganike | | Rutamu |
| 205 | 5 | Rurembo | Ladislav | Muhaya |
| 206 | 6 | Ndorwa | Sylvestre | Rubayiza |
| 207 | 7 | Nanga | Etienne | Gashi |
| 208 | 8 | Birembo | Isidore | Kamangu |
| 209 | 9 | Gihira | Berchmans | Ruhumuliza |
| 210 | 10 | Kinihira | Ephrem | Setako |
| 211 | 11 | Muhungwe | Wenceslas | Gasherebuka |
| 212 | 12 | Ngabo | Valens | Nzaribara |
| 213 | 13 | Rubona | Augustin | Gacu |
| 214 | 14 | Rubare | Straton | Rupiya |
| 215 | 15 | Karandaryi | Théoneste | Kinyakura |

4° PROVINCE DU BWISHAZA.

| | | | | |
|-----|----|-----------|---------------|--------------|
| 216 | 1 | Kibuye | J. Népomucène | Seruvumba |
| 217 | 2 | Rubengera | Elie | Rwanyabahara |
| 218 | 3 | Gihara | Raphaël | Kananura |
| 219 | 4 | Mabanza | Salomon | Gahigiro |
| 220 | 5 | Bubazi | Helménégilde | Biraro |
| 221 | 6 | Ruragwe | Emmanuel | Munyaneza |
| 222 | 7 | Bizu | Ladislav | Karingabo |
| 223 | 8 | Mushubati | Froduald | Saramende |
| 224 | 9 | Mugera | Barnabé | Kabayiza |
| 225 | 10 | Sure | Athénéodore | Mugemana |
| 226 | 11 | Kibingo | Manacé | Kanimba |
| 227 | 12 | Gikoro | Alexandre | Gatare |

5° PROVINCE DU KANAGE.

| | | | | |
|-----|---|----------|-----------|-------------|
| 228 | 1 | Kinunu | Denys | Mbaraga |
| 229 | 2 | Gasovu | Canisio | Kazimoto |
| 230 | 3 | Gatoki | Philibert | Makuza |
| 231 | 4 | Murama | Aloys | Sempundu |
| 232 | 5 | Rugote | Claudien | Kanyarukiga |
| 233 | 6 | Gihinga | Paul | Ruhunga |
| 234 | 7 | Gishwati | François | Kagurube |

6° PROVINCE DU KINGOGO.

| | | | | |
|-----|---|---------|------------|------------|
| 235 | 1 | Ngerero | Willibrord | Rwamuningi |
| 236 | 2 | Binana | Martin | Rugenza |
| 207 | | | | |

| | | | | | |
|-----|-------------------------|---------------|-------------|---------------|------------|
| 203 | Rubabaza | Rugenera | » | Abaturagara | I . 9 . 3 |
| 204 | Ruhungiramisa-
[kura | Gahutu | » | Abenegitori | I . 14 . |
| 205 | Ruhunga | Ndahiriwe | » | Abenegahaya | II . . 5 |
| 206 | Mugimbaho | Rumenerangabo | Abashambo | | II . 6 . |
| 207 | Marembo | Bihusi | » | Abishigatwa | XVI . . |
| 208 | Ruziranenge | Cyatangabo | Abazigaba | Abarenzi | IX . 3 . |
| 209 | Rwanamiza | Rukingamubiri | Abaha | | VII . . |
| 210 | Rufuri | Rugenzabatwa | Abashambo | | II . 6 . |
| 211 | Segaciro | Kanyamugara | Abagesera | Abazirankende | VIII . 3 . |
| 212 | Rubenga | Rushi | Abega | Abagagi | V . . 2 |
| 213 | Gashugi | Rugomwa | Abagesera | Abazirankende | VIII . 3 . |
| 214 | Sehene | Mugabgambere | Abatsobe | Ababirege | IV . 5 . |
| 215 | Rugerinyange | Ruvuzandekwe | Abega | Abarembo | V . 13 . |
| 216 | Serukenyinkware | Mulishyo | Abasinga | Abacumbi | X . 1 . |
| 217 | Nyangezi | Mukomeza | Abanyiginya | Abaka | I . 22 . 1 |
| 218 | » | » | » | » | I . 22 . 1 |
| 219 | » | » | » | » | I . 22 . 1 |
| 220 | Muhgirwa | Kaburabuza | » | » | I . 22 . 1 |
| 221 | Mugambira | Nyaruramba | | Umushingo | XIII . |
| 222 | Bajyanimvumba | Nyamukobga | Abashambo | | II . 6 . |
| 223 | Ruvuzandekwe | Rugambarara | Abagesera | Abazoza | VIII . 1 . |
| 224 | Ruhumuliza | Kanimba | Abega | Abahenda | V . 1 . |
| 225 | Muvunanyambo | Rukeramihigo | Abanyiginya | Abazenga | I . 24 . 2 |
| 226 | Kabatende | Nsabiyeze | Abaha | Abarumiko ? | VII . . |
| 227 | Rukaburacumu | Mukuyangondo | » | » | VII . . |
| 228 | Mwikarago | Rwabanda | Abega | Abakagara | V . 7 . 11 |
| 229 | Nyirimigabo | Muhigi | » | Abagagi | V . 2 . |
| 230 | Rutabana | Gihinira | » | » | V . 2 . |
| 231 | Ndamyumugabe | Makobe | Abasinga | Abagahe | X . 7 . |
| 232 | Rukebesha | Kajeje | Abatsobe | Ababona | IV . 6 . |
| 233 | Runigababisha | Kajyuli | Abega | Abagagi | V . 2 . |
| 234 | Barikage | Kadiho | Abasinga | | X . 3 . |
| 235 | Ruvuzandekwe | Nyiriminega | Abega | Abakiza | V . 12 . 8 |
| 236 | Sebinagana | Seruvurungana | Abazigaba | Abaroha | IX . 2 . |

| | | | | |
|-----|----|------------------|---------------|---------------|
| 237 | 3 | Muramba | Athanase | Gatanazi |
| 238 | 4 | Mwendo | J. Népomucène | Rubayiza |
| 239 | 5 | Nindiro-Mushyiga | Azarias | Ruhumuliza |
| 240 | 6 | Kageyo-Suti | Longin | Ruhararamanzi |
| 241 | 7 | Rugarama | Boniface | Sebakiga |
| 242 | 8 | Gisebeya | Valens | Rugerinyange |
| 243 | 9 | Mukingo | Raymond | Gashikazi |
| 244 | 10 | Ngurugunzu | Denys | Burabyo |
| 245 | 11 | Gitarama | Gihás | Gihana |
| 246 | 12 | Kirengo | Symphorien | Furumba |
| 247 | 13 | Kiziguru | Hormisdas | Munyejabo |
| 248 | 14 | Ruvumba | Raymond | Nkaka |
| 250 | 15 | Ramba | J. Népomucène | Bagirishya |

IV.- TERRITOIRE

1^o PROVINCE DU GJHUNYA.

| | | | | |
|-----|----|-----------|-----------------|--------------|
| 255 | 1 | Kazo | Faustin | Gacinya |
| 256 | 2 | Kirehe | Chrysologue | Rwanyindo |
| 257 | 3 | Rukira | | Rukara |
| 258 | 4 | Kansana | Léonard | Gasore |
| 259 | 5 | Ngara | Stanislas | Birasamasha |
| 260 | 6 | Ruyema | Edouard | Ntunda |
| 261 | 7 | Nshiri | Prudent | Muyombana |
| 262 | 8 | Rukoma | Chrysanthe | Sematuró |
| 263 | 9 | Rubogo | Ambroise | Rwagasana |
| 264 | 10 | Mbuye | Clément | Mugiraneza |
| 265 | 11 | Musasa | Paul | Kanyoni |
| 266 | 12 | Vumwe | Thérèse | Nyirakabuga |
| 267 | 13 | Gasetza | Dógratias | Gakirage |
| 268 | 14 | Fukwe | Georges | Sebgitabure |
| 269 | 15 | Bisenga | François | Ntagozera |
| 270 | 16 | Kukinunga | | Kalimunda |
| 271 | 17 | Gitwe | Michel (v. 137) | Rwanjunga |
| 272 | 18 | Musya | Welars | Kanyabujinja |
| 273 | 19 | Matongo | Anaclet | Musonera |
| 274 | 20 | Bitare | Jean Baptiste | Murunganwa |
| 275 | 21 | Sakara | Eustache | Biyenzi |
| 276 | 22 | Murama | Gabriel | Rutaboba |
| 277 | 23 | Gahurire | Evariste | Kanonko |
| 278 | 24 | Kirwa | Willibrord | Gumira |
| 279 | 25 | Kirambo | Herménégilde | Gahigankwavu |

| | | | | | |
|-----|--------------|--------------|----------------|-------------|----------|
| 237 | Mpamira | Serugambwa | Abanyiginya | Abahabanyi | I .23. 4 |
| 238 | Rwemalika | Munigankiko | » | » | I .23. 4 |
| 239 | Gakwandi | Kanyamugenge | » | Abaganzu | I .19. |
| 240 | Ruvuzandekwe | Nyiriminega | Abega | Abakiza | V .12. 8 |
| 241 | Rwabakika | Nyirindekwe | Abanyiginya | Abahindiro | I .26. 1 |
| 242 | Ruvuzandekwe | Nyiriminega | Abega | Abakiza | V .12. 8 |
| 243 | Nyirugwe | Ndirima | Abanyiginya | Abahabanyi | I .23. 4 |
| 244 | Musoni | Munyambonwa | » | Abenegitori | I .14. |
| 245 | Rwemalika | Munigankiko | » | Ababanyi | I .23. 4 |
| 246 | Bandora | Ruburika | » | | I .24. 2 |
| 247 | Buturumba | Munyandekwe | Abatsobe(s.n.) | | . |
| 248 | Rwemalika | Munigankiko | Abanyiginya | Abahabanyi | I .23. 4 |
| 249 | Nyiriminega | Ruksha | Abega | Abakiza | V .12. 8 |

DE KIBUNGU

| | | | | | |
|-----|-------------|-------------|--------------|-----------|--------------|
| 255 | Nyirinkwaya | Kanuma | Abanyiginya | Abagunga | I .17. 1 |
| 256 | Kanuma | Byabagabo | » | » | I .17. 1 |
| 257 | » | » | » | » | » » » |
| 258 | » | » | » | » | » » » |
| 259 | » | » | » | » | » » » |
| 260 | » | » | » | » | » » » |
| 261 | Rukara | Kanuma | » | » | » » » |
| 262 | Rurengo | Kabajuguta | Y.Mazimpaka. | Umukuku | I .22. 8 |
| 263 | Kabahaya | Bigundu | Abashambo | Abayumbu | II . 7. |
| 264 | Kabgende | Munyentama | » | » | II . 7. |
| 265 | Rwandereye | Rwamanyege | » | Abasa | II . 2. |
| 266 | Kigenza | Rwakagara | Abega | Abakagara | V . 7. |
| 267 | Nyakayiru | Kigenza | » | » | V . 7. 5 |
| 268 | Birasa | Rubambana | Abega | Abalejuru | V . 10 . |
| 269 | Ntagozera | Birasa | » | » | V . 10 . |
| 270 | Sebajogo | Semuzana | Abungura | Abarembe | XVI . 1 . |
| 271 | Rwabukamba | Kambarangwe | Abazigaba | Abuma | IX . 4 . |
| 272 | Rwakigarama | Rwabigwi | » | Abarenzi | IX . 3 . |
| 273 | Ruzindaza | Mutigita | » | Ababogo | IX . 4 . |
| 274 | Kabaka | Kayagirowe | Abasinga | Abasita | X . 5 . |
| 275 | Ruhima | Mporera | Abega | Abalejuru | V . 10 . |
| 276 | Muriro | Mavugiro | Abagesera | Abaregeya | VIII . 6 . |
| 277 | Cyaruhinda | Ruhabura | » | Abamenyi | VIII . 5 . |
| 278 | » | » | » | » | VIII . 5 . |
| 279 | » | » | » | » | VIII . 5 . 4 |

| | | | | |
|-----|----|-----------|------------|-------------|
| 280 | 26 | Mutenderi | Willibrord | Rwakireenzi |
| 281 | 27 | Sakara | Antoine | Twahirwa |

2° PROVINCE DU BUGANZA N. E.

| | | | | |
|-----|---|-------------|-----------|-------------|
| 282 | 1 | Rubona | Stanislas | Kalisa |
| 283 | 2 | Rwimishinya | Thomas | Rwagasore |
| 284 | 3 | Kawangire | JuvénaI | Rwabukwandi |
| 285 | 4 | Kiyenzi | Gervais | Karugarama |
| 286 | 5 | Gahini | Alexandre | Munyerango |
| 287 | 6 | Ryabega | Bernard | Bikina |
| 288 | 7 | Rukara I | Desideri | Gasaruhande |
| 289 | 8 | Rukara II | Marcel | Buingo |
| 290 | 9 | Gabiro | Wenceslas | Njongo |

3° PROVINCE DU BUGANZA N.

| | | | | |
|-----|---|------------|---------------|---------------|
| 291 | 1 | Murambi | J. Berchmans | Gashikazi |
| 292 | 2 | Gitaburara | Froduct | Budeyi |
| 293 | 3 | Gituza | J. Népomucène | Kayinamura |
| 294 | 4 | Ntete | | Birekeraho |
| 295 | 5 | Gasange | Valens | Ruvuninjangwa |
| 296 | 6 | Gakoni | Chrystophore | Rusine |
| 297 | 7 | Nyabisindu | Thaddée | Rutagiragahu |
| 298 | 8 | Kiramuruzi | Petro | Sebagangari |
| 299 | 9 | Bitare | Clément | Samugabo |

4° PROVINCE DU BUGANZA SUD.

| | | | | |
|-----|----|------------|---------------|------------|
| 300 | 1 | Rwamagana | Pierre | Hitiyise |
| 301 | 2 | Munyaga | Antoine | Rugumire |
| 302 | 3 | Nkomangwa | Godefroid | Mugabo |
| 303 | 4 | Nyarubuye | Gervais | Kagimbura |
| 304 | 5 | Gati | Edouard | Gahiza |
| 305 | 6 | Ruhunda | Antoine | Nyanjobe |
| 306 | 7 | Gishari | Hormisdas | Rukinga |
| 307 | 8 | Nyarusange | Symphorien | Gahigi |
| 308 | 9 | Kabare | Tarcisse | Karomba |
| 309 | 10 | Murambi | Aloys | Gatarayiha |
| 310 | 11 | Mukarange | Clément | Kimonyo |
| 311 | 12 | Gikaya | Evariste | Gakeri |
| 312 | 13 | Shyogo | Berchmans | Sebusandi |
| 313 | 14 | Nyamirama | J. Népomucène | Kamugundu |
| 314 | 15 | Rundu | J. Népomucène | Gasana |

| | | | | | |
|-----|---------------|----------------|-------------|--------------|------------|
| 280 | Rwantaho | Mutazibiza | » | Atazimya | VIII . 3 . |
| 281 | Gashugi | Rugomwa | » | Abagoboka | VIII . 3 . |
| 282 | Kavumvuri | Rwalinda | Abanyiginya | Abahindiro | I . 26 . 3 |
| 283 | Kanyamugenge | Ritararenga | » | Abasigaye | I . 22 . 3 |
| 284 | Rwabitunga | Nkubana | Abega | Abasasa | V . 12 . |
| 285 | Gitongana | Rugenerandekwe | » | | V . 12 . 7 |
| 286 | Gasega | Rwabigwi | Abanyiginya | Abenegitori | XIV . . |
| 287 | » | » | » | » | XIV . . |
| 288 | Runigababisha | Rubonankebe | Abega | Abasasa | V . 12 . |
| 289 | Sezirakuya | Rubindanzogera | Abanyiginya | Abenegahaya | II . . 5 |
| 290 | Kangabo | Serukabuza | » | Abenejuru | I . 16 . 2 |
| 291 | Nziramuhindo | Sengabo | Abanyiginya | Abahondogo | III . . . |
| 292 | Mushi | Rwamparage | » | Abahebera | I . 24 . 5 |
| 293 | Kabango | Ryakibibi | » | Abazenga | I . 24 . 2 |
| 294 | Bujuri | Rugagaza | » | Abaka | I . 22 . 1 |
| 295 | Rwanyonga | Mpagazi | » | Abanyemina | I . 24 . 7 |
| 296 | Gasore | » | » | » | I . 24 . 7 |
| 297 | Rumesambuga | Ruziraguhuna | Abega | Abakaruranga | V . 5 . |
| 298 | Runanira | Kiromba | » | Abavu | V . 3 . |
| 299 | Barahira | Ruberangeyo | Abagesera | 7 | VIII . . 6 |
| 300 | Rwabutogo | Kabare | Abega | Abakagara | V . 7.3 |
| 301 | Nyabirungu | Nkwaya | Abazigaba | Abaheka | IX . 1 . |
| 302 | Rwanjunga | Muyenzi | Abanyiginya | Abaka | I . 22.1 |
| 303 | Kamugundu | Rwagaju | Abagesera | Abamenyi | VIII . . 5 |
| 304 | Gasore | Mpagazi | Abanyiginya | Abanyemina | I . 24.7 |
| 305 | Rwangabo | Kajeberi | Abega | Abayango | V . 8 . |
| 306 | Nyamwirahira | Mazuru | Abazigaba | Ababogo | . IX.4 |
| 307 | Gasimba | Ndatira | Abanyiginya | Abagunga | I . 17.1 |
| 308 | Murangira | Semuzana | Abatsobe | Abagarura | IV . 2 . |
| 309 | Ruhatihuri | Ruhabura | Abagesera | Abamenyi | VIII . . 5 |
| 310 | Rwamuhizi | Rugangare | Abega | Abaruranga | V . 5 . |
| 311 | Mvuzarubango | Murangira | » | Abavu | V . 3 . |
| 312 | Rwampamira | Nyirimigabo | Abanyiginya | Abenegitori | I . 14 . |
| 313 | Mpiga | Sharamanzi | Abashambo | Abajembe | II . 6 . |
| 314 | Rwarinda | Rwagaterura | Abanyiginya | Abenegitori | I . 14 . |

| | | | | |
|-----|----|--------|---------|------------|
| 315 | 16 | Nkamba | Bernard | Ndaruhutse |
|-----|----|--------|---------|------------|

5° PROVINCE DU MIGONGO

| | | | | |
|-----|---|------------|-----------|------------|
| 316 | 1 | Kigina | | Mpiga |
| 317 | 2 | Ntaruka | Antoine | Kanyangira |
| 318 | 3 | Nyakanazi | Pierre | Bashosho |
| 319 | 4 | Kankobwa | Simon | Kivumu |
| 320 | 5 | Tomi | Théoneste | Rwagasore |
| 321 | 6 | Kanyami | Léopold | Rucamaneke |
| 322 | 7 | Nyakabungo | Charles | Kadogo |
| 323 | 8 | Rubaya | Joseph | Rwamugabo |

6° PROVINCE DU MIRENGE.

| | | | | |
|-----|---|-----------|-----------|-------------|
| 324 | 1 | Zaza | Simon | Nyiringondo |
| 325 | 2 | Kukabaya | Ferdinand | Kabagema |
| 326 | 3 | Kagashi | Evariste | Rusurabeza |
| 327 | 4 | Shywa | Tharcisse | Gacaca |
| 328 | 5 | Kimuga | | Biyenzi |
| 329 | 6 | Cyizihira | Ladislav | Gakwenzire |
| 330 | 7 | Matongo | Gervais | Rutaneshwa |

7° PROVINCE DU MUBARI.

| | | | |
|--------|--------|--|--------------|
| 330bis | Mubari | | Rwabazingo ? |
|--------|--------|--|--------------|

V.- TERRITOIRE

1° PROVINCE DU BWANACYAMBWE.

| | | | | |
|-----|----|------------|-----------------|----------------|
| 331 | 1 | Remera | Michel | Rwiyamirira |
| 332 | 2 | Kicukiro | Hormisdas | Kabarira |
| 333 | 3 | Gikondo | J.M. Vianney | Rutaremara |
| 334 | 4 | kuli Sha | Vincent | Munyanshongore |
| 335 | 5 | Nyarugenge | Gérard | Rucira |
| 336 | 6 | Bulema | Abraham (Prot.) | Bagirishya |
| 337 | 7 | Rutungu | Ladislav | Ndemeza |
| 338 | 8 | Jurwe | François | Ikwabu |
| 339 | 9 | Rusororo | Ildephonse | Muregancuro |
| 340 | 10 | Kacyiru | Petro | Ntagozera |

| | | | | | |
|-----|--------------|--------------|-----------|---------------|-----------|
| 315 | Eyehunga | Muterambere | Abagesera | Abamenyi | VIII . 4. |
| 316 | Sharamanzi | Gembe | Abashambo | Abagembe | II . 6. |
| 317 | Mpiga | Sharamanzi | » | » | II . 6. |
| 318 | Nkurunziza | Rwabikinga | Abagesera | Abamenyi | VIII . .5 |
| 319 | » | » | » | » | VIII . .5 |
| 320 | Kazubgenge | Ruganintwari | Abega | Abakongori | V . 11. |
| 321 | Rwambikana | Muvubyi | Abagesera | Abaregeya | VIII . .3 |
| 322 | Kajangwe | Rukaburacumu | » | Abagongo | VIII . 2. |
| 323 | Kanyamaha | Rubaruka | Abasinga | » | X . .4 |
| 324 | Mpfukuye | Rwakarengwa | Abega | Abarejuru | V . 10. |
| 325 | Rubunge | Ntwari | Abasinga | Abanukamishyo | X . 2. |
| 326 | Gitsimbanyi | Ngiriye | Abega | Abarejuru | V . 10. |
| 327 | Mudirigi | » | » | » | V . 10. |
| 328 | Turatsinze | Gwiza | Abagesera | Abazimya | VIII . .4 |
| 329 | Nyagatoma | Shirimpaka | » | » | VIII . .4 |
| 330 | Ruzirampuhwe | Mutigita | Abazigaba | Ababogo | IX . 4. |

Bahinda

XVI.

DE KIGALI

| | | | | | |
|-----|----------------|-------------|-------------|---------------|-----------|
| 331 | Basomingera | Ndongezi | Abacyaba | Ababogo | XI . 2 |
| 332 | Njuguto | Semurima | Abazigaba | Abarenzi | IX . 3. |
| 333 | Rukemampunzi | Bazirasa | » | Abaheka | IX . 1. |
| 334 | Munanira | Serutabura | Abanyiginya | Abareganshuro | I . 22. 5 |
| 335 | Kabahizi | Rudakemwa | » | Abasharangabo | I . 23. 1 |
| 336 | Rwema | Rwamirego | » | Abamanuka | I . 24. 1 |
| 337 | Bitangimpuruza | Nyirindekwe | » | Abaturagara | I . 9. 3 |
| 338 | Nyirinkwaya | Kanuma | » | Abazunga | I . 17. 1 |
| 339 | Rwabagira | Munigankiko | » | Abahabanyi | I . 23. 5 |
| 340 | Ntagozera | Birasa | Abega | Abarejuru | V . 10. |

| | | | | |
|-----|----|----------|--------------|---------------|
| 341 | 11 | Kayanga | Gérard | Gasana |
| 342 | 12 | Rubungo | Médard | Kabatsi |
| 343 | 13 | Gacuriro | Gérard | Kayombya |
| 344 | 14 | Bumbogo | Gervais | Furuma |
| 345 | 15 | Gisozi | Godefroid | Kimonyo |
| 346 | 16 | Kigali | Paul (Prot.) | Gashugi |
| 347 | 17 | Kinyinya | Faustin | Gisagara |
| 348 | 18 | Nduba | Wenceslas | Nyarwaya |
| 349 | 19 | Gikomero | Thomas | Rubindamayugi |
| 350 | 20 | Butare | Raphaël | Gakenyeye |

2° PROVINCE DU BUGANZA NORD O.

| | | | | |
|-----|----|----------|------------|--------------|
| 351 | 1 | Muhura | Ildephonse | Nyamucencera |
| 452 | 2 | Rwamiko | Augustin | Kayijuka |
| 353 | 3 | Kinjojo | Gervais | Rusine |
| 354 | 4 | Rumuri | Faustin | Karangwa |
| 355 | 5 | Bugarama | Vedasti | Rubangura |
| 356 | 6 | Remera | Deogratias | Karangwa |
| 357 | 7 | Gikoma | Godefroid | Muvunyi |
| 358 | 8 | Bujumo | | Mundende |
| 359 | 9 | Rutare | Grégoire | Bikuramucyi |
| 360 | 10 | Rwesero | Froduald | Rutabodama |
| 361 | 11 | Mwendo | Faustin | Gasekurume |
| 362 | 12 | Giti | Sennen | Rukimbira |

3° PROVINCE DU RUKARYI.

| | | | | |
|-----|---|----------|-----------|---------------|
| 363 | 1 | Runyinya | Godefroid | Butare |
| 364 | 2 | Murama | André | Ruvuninjangwe |
| 365 | 3 | Nawe | Johani | Semulima |

4° PROVINCE DU BUGESERA.

| | | | | |
|-----|---|---------|-----------|-------------|
| 366 | 1 | Mwogo | Gérard | Ruhorahoza |
| 367 | 2 | Gihinga | François | Rwabuhihi |
| 368 | 3 | Gashora | Gérard | Ndori |
| 369 | 4 | Kibungo | Médard | Gakire |
| 370 | 5 | Mwendo | Raphaël | Rucibigango |
| 371 | 6 | Kayigi | Ladislas | Rwamashinja |
| 372 | 7 | Burenge | André | Kayumba |
| 373 | 8 | Kanazi | Edouard | Rukakaza |
| 374 | 9 | Musenyi | Stanislas | Buhura |

| | | | | | |
|---|----------------|--------------|-------------|--------------|------------|
| 1 | Mukama | Tanzi | Abashambo | | II . 6. |
| 2 | Rwidgebya | Sahaha | » | Abayumbu | II . 4. |
| 3 | Rwamuhama | Semuzana | Abatsobe | Abagarura | IV . 2. |
| 4 | Semudogo | Simpunga | » | | IV . 2. |
| 5 | Minaga | Senyamisange | » | Ababyibushye | IV . 7. 3 |
| 6 | Rwabutema | Ruzirabgoba | Abaha | | VII . . |
| 7 | Munyakigeri | Mbanzabigwi | Abega | Abakagara | V . 7. 6 |
| 8 | Rwesa | Ruterambuku | » | Abagaga | V . 6. |
| 9 | Ndagiyihangu | Runiga | Abagesera | | VIII . . 6 |
| 0 | Karinganire | Kanyamugara | » | Abaregeya | VIII . . |
| 1 | Rubimbura | Nyabigondo | Abanyiginya | Abahindiro | I. 26.7 |
| 2 | Ntagwabira | Rwakigarama | » | Abajiji | I. 9.8 |
| 3 | Sahaha | Rugangazi | » | Abamanuka | I. 24.4 |
| 4 | Ntagwabira | Rwangeyo | » | Abahindiro | I. 26.1 |
| 5 | Karema | Rushirabwoba | » | Abajiji | I. 9.8 |
| 6 | Gasamunyiga | Ndatira | » | Abagunga | I. 17.1 |
| 7 | Karema | Rushirabwoba | » | Abajiji | I. 9.8 |
| 8 | Rutishereka | Sentama | » | Abenegitori | I. 14. |
| 9 | Rugira | Rukaka | Abatsobe | Ababirya | IV. 4. |
| 0 | Rwanyonga | Rushenyi | Abega | Abakongori | V. 11. |
| 1 | Sendashonga | Rwambonera | » | Abaruranga | V. 5. |
| 2 | Karama | Kanyamurera | Abasinga | Abatemura | X. 3. |
| 3 | Kajeberi | Rukikamirera | Abashambo | Abayumbu | II. 7. |
| 4 | Nyandekwe | Nyiringango | Abahondogo | Abasora ? | III. . |
| 5 | Rwangampuhwe | Rwamirego | Abanyiginya | Abamanuka | I. 24.1 |
| 6 | Ruhashyampunzi | Rwangeyo | Abanyiginya | Abahindiro | I. 26.1 |
| 7 | » | » | » | » | I. 26.1 |
| 8 | Gihana | Gacinya | » | » | I. 26.6 |
| 9 | Kayijuka | Kigenza | » | Abamanuka | I. 24.4 |
| 0 | Murekezi | Nda'ahimye | » | Abagunga | I. 17.1 |
| 1 | Murengezi | » | » | » | I. 17.1 |
| 2 | Rwanyonga | Nyankiko | » | » | I. 17.1 |
| 3 | Rwisegenya | Ruhamya | Abazigaba | Abalenzi | IX. 3. |
| 4 | Tete | Rwabizambuga | Abega | Abaruranga | V. 5. |

5° PROVINCE DU BUMBOGO.

| | | | | |
|-----|----|-----------|------------|--------------|
| 375 | 1 | Rushashi | Edouard | Rwampungu |
| 376 | 2 | Muhondo | Raphaël | Kirenge |
| 377 | 3 | Rwahi | Ildephonse | Karuranga |
| 378 | 4 | Rusiga | Willibrord | Segatwa |
| 379 | 5 | Ruganza | André | Mbgaga |
| 380 | 6 | Buhande | Laurent | Gakwandi |
| 381 | 7 | Rukura | Johani | Ndamage |
| 382 | 8 | Ruri | Primiani | Bukuzagara |
| 383 | 9 | Munanira | Médard | Rwanyindo |
| 384 | 10 | Kiruku | Didace | Muhanika |
| 385 | 11 | Nganzo | | Rugondo |
| 386 | 12 | Ntonde | Etienne | Karekezi |
| 387 | 13 | Muyongwe | Gabriel | Kayonga |
| 388 | 14 | Gasibo | Joseph | Cyabukombe |
| 389 | 15 | Shyorongi | Etienne | Ngaboyisonga |
| 390 | 16 | Tare | Tito | Gasirabo |
| 391 | 17 | Shyombge | Froduald | Ruhurura |
| 392 | 18 | Congori | Paul | Ruhago |
| 393 | 19 | Huro | Alex | Bitege |

6° PROVINCE DU BUGANZA SUD.

| | | | | |
|-----|---|-----------|-------------|------------|
| 394 | 1 | Janjagiro | Patrice | Kagabo |
| 495 | 2 | Fumbwe | Claver | Kaburame |
| 396 | 3 | Gicaca | Antoine | Byimbga |
| 397 | 4 | Mwurire | Epaphrodite | Rwamatwara |

7° PROVINCE DU BULIZA.

| | | | | |
|-----|----|------------|--------------|-------------|
| 398 | 1 | Murambi | | Lwubusisi |
| 399 | 2 | Jari | | Ibambasi |
| 400 | 3 | Bweramvura | Sylvestre | Nturo |
| 401 | 4 | Ntarabana | Servandi | Bikuramucyi |
| 402 | 5 | Muhororo | Médard | Kanubana |
| 403 | 6 | Rutongo | Petro | Bgankoko |
| 404 | 7 | Kiyanza | Michel | Ndamage |
| 405 | 8 | Bulega | Petro | Makuza |
| 406 | 9 | Remera | Cleri | Gasake |
| 407 | 10 | Ngaru | Michel | Gakwaya |
| 408 | 11 | Mbogo | Gerard | Sezikeyi |
| 409 | 12 | Ruhanya | J. Berchmans | Manzi |
| 410 | 13 | Kabuye | Chrysostome | Muhama |
| 411 | 14 | Jabana | Antoine | Byimbga |

| | | | | | |
|---|------------------|------------------|------------|----------------------|----------|
| 5 | Gashamura | Rukangirashyamba | Abatsobe | Abagarura | IV. 2. |
| 6 | Rwampungu | Gashamura | » | » | IV. 2. |
| 7 | Murangira | Semuzana | » | » | IV. 2. |
| 8 | Bizigampunzi | Kanyamuhungu | » | » | IV. 2. |
| 9 | Semudogo | Simpunga | » | » | IV. 2. |
| 0 | Senyanzobe | Rukaka | » | Ababirya | IV. 4. |
| 1 | Mushi | Ndaruhutse | Abatsobe | Abagarura | IV. 2. |
| 2 | Kanyamibga | Rukikampunzi | » | Abagenda | IV. 3. |
| 3 | » | » | » | » | IV. 3. |
| 4 | Karibushi | Semwaga | » | Abagaruka | IV. 1. |
| 5 | Rukangirashyamba | Kanyamuhungu | » | Abagarura | IV. 2. |
| 6 | Rwanyagahutu | Gashinja | » | » | IV. 2. |
| 7 | Nyirikwaya | Kanuma | Abnyiginya | Abagunga | I. 17. 1 |
| 8 | Murasandonyi | Nyamukeba | » | » | I. 17. 1 |
| 9 | Nzamba | Rwamirego | » | Abamanuka | I. 24. 1 |
| 0 | Karumbana | Cyigenza | Abacyaba | Ababogo | XI. 2. |
| 1 | Rwangampuhwe | Nyiriminega | Abazigaba | Abarenzi | IX. 3. |
| 2 | Runiga | Rugira | Abagesera | Abaskete | IV. |
| 3 | Rubasha | Ruhirima | Abakono | | VI. |

| | | | | | |
|---|--------------|--------------|-------------|-------------|----------|
| 4 | Rubandangabo | Mushakamba | Abasinga | Abagahe | X. 3. |
| 5 | Gashakamba | Rwema | Abanyiginya | Abarabarasa | I. 24. 8 |
| 6 | Nyiringabo | Munigankiko | » | Abagati | I. 24. 8 |
| 7 | Serugori | Ruzirampuhwe | Abashambo | Abasa | II. 2. |

| | | | | | |
|--|-------------|-------------|-------------|------------|----------|
| | Cyigenza | Rwakagara | Abega | Abakagara | V. 7. 5 |
| | Bitukwa | Ruhinankiko | Abashambo | Abadenga | II. 6. |
| | Kajeberi | Bakaburana | Abega | Abavu | V. 3. |
| | » | » | » | » | V. 3. |
| | Rwubusisi | Cyigenza | » | Abakagara | V. 7. 5 |
| | Njangwe | Ntamwete | » | Abakongori | V. 11. |
| | Ndutiye | Mpore | » | | V. 12. 7 |
| | Rwagaju | Nyarwaya | Abega | Abavu | V. 3. |
| | Rukaka | Biregeya | Abakono | | VI. |
| | Munyangondo | Nteye | Abazigaba | Abalenzi | IX. 3. |
| | Runyambo | Ruvusha | Abanyiginya | Abaganzu | I. 19. |
| | Segore | Nshizirungu | » | Abakobga | I. 9. 1 |
| | Kazenga | Baziga | » | Abahindiro | I. 26. |
| | Bazirasa | Nkwaya | Abazigaba | Abaheka | IX. 1. 6 |

| | | | | |
|-----|----|---------|--------|-------------|
| 412 | 15 | Ngiryi | Tito | Nyabutsitsi |
| 413 | 16 | Shyunga | Caroli | Marirosi |

V.- TERRITOIRE

1° PROVINCE DU BUSANZA -NORD.

| | | | | |
|-----|---|---------|------------|-----------|
| 414 | 1 | Maza | Albert | Rugigana |
| 415 | 2 | Rwesero | Ildephonse | Nkubito |
| 416 | 3 | Sogwe | Athanase | Gashagaza |
| 417 | 4 | Mwendo | P. Claver | Mukimbiri |
| 418 | 5 | Mukato | François | Rwemalika |
| 419 | 6 | Kavumu | Landoald | Semushi |
| 420 | 7 | Gishike | Symphorien | Kayitaba |

2° PROVINCE DU MARANGARA.

| | | | | |
|---------|----|-------------|----------------|-------------|
| 421 | 1 | Ruri | Ladislav | Haguma |
| 422 | 2 | Mbari | J. Damascène | Rwamuningi |
| 423 | 3 | Mukingi | Philibert | Bagambake |
| 424 | 4 | Muhanga | J. Népomucène | Gakeri |
| 425 | 5 | Gikomero | Fidèle | Gakire |
| 426 | 6 | Ntenyo | Etienne | Gakuba |
| 427 | 7 | Saruheshyi | Gaëtan | Kamanzi |
| 428 | 8 | Kirengeri | Engelbert | Kamugunga |
| 429 | 9 | Shyogwe | J. Berchmans | Nagapyisi |
| 430 | 10 | Mushubati | Augustin | Ngirumpatse |
| 431 | 11 | Nkoma | Edmond | Kanyampura |
| 432 | 12 | Mushishiro | Michel | Karuretwa |
| 433 | 13 | Kanyarira | Charles | Naho |
| 434 | 14 | Nyanza-Juge | Pascal | Ngoga |
| 435 | 15 | Nyabitare | Thémistocles | Karekezi |
| 436 | 16 | Takwe | Eustache | Kashugera |
| 437 | 17 | Remera | J. Berchmans | Rwagasana |
| 438 | 18 | Munyinya | Johani (Prot.) | Biseruka |
| 438 bis | | | Chrysologue | Kamanzi |

3° PROVINCE DU MAYAGA.

| | | | | |
|-----|---|--------|-----------|----------|
| 439 | 1 | Bulima | Ubald | Kimonyo |
| 440 | 2 | Butara | Alphonse | Bizuru |
| 441 | 3 | Mugina | P. Claver | Kaberuka |
| 219 | | | | |

| | | | | |
|-------------|---------------|-------------|-------------|----------|
| Kanyandekwe | Ruremesha | Abanyiginya | Yuhi-Gahima | I . 16. |
| Kazindu | Rusezerangabo | » | Abajiji | I . 9. 8 |

DE NYANZA.

| | | | | |
|---------------|--------------|-------------|------------|------------|
| Seruhuga | Milimo | Abega | Abahenda | V . 1. |
| Mwikarago | Rwabanda | » | Abakagara | V . 7. 11 |
| Sekaryongo | Rwibishenga | » | » | V . 7. 4 |
| Rukangarajoro | Kabare | » | Abakongori | V . 11. |
| Bihutu | Rutezabiri | » | Abasana | V . 12. 4 |
| Kanyandekwe | Muhamyangabo | Abanyiginya | Abagunga | I . 17. 1 |
| Gahondogo | Nzirabatinya | » | Abahindiro | I . 26. 10 |

| | | | | |
|-------------|--------------|-------------|----------------|-----------|
| Munyangondo | Nteye | Abazigaba | Abalenzi | IX . 3 |
| Sempiga | Ruziranenge | » | » | IX . 3 |
| Musinga | Rwabugiri | Abanyiginya | Abahindiro | I . 29. |
| Rugina | Katayirara | » | Abareganshuro | I . 22. 5 |
| Mutezintare | Rwabakika | » | Abahindiro | I . 26. 1 |
| Segore | Nshizirungu | » | Abakobga | I . 9. 1 |
| Cyenge | Ndungutse | » | » | I . 9. 1 |
| Rukaburanti | Rubenga | Abanyiginya | Abenegatambira | I . 15. 2 |
| Benerugiga | Ruhamanya | » | Abaya | I . 22. 2 |
| Kinyabashi | Nyiringabo | » | Abenegasheja | I . 21. |
| Ruyundo | Kajeje | Abatsohe | Ababona | IV . 6. |
| Mwikarago | Rwabanda | Abega | Abakagara | V . 7. 11 |
| Sebgayi | Nyamushanja | » | » | V . 7. 11 |
| Kanimba | Karubambana | » | » | V . 7. 19 |
| Kabanda | Rwangampuhwe | Abakono | | VI . |
| Nkeramihigo | Ruzirampuhwe | Abashambo | Abakondo | II . 6 |
| Muvunankiko | Ntivunwa | Abega | Abahenda | V . 1. |
| Ryamugema | Rubimbura | Abanyiginya | Abenegatambira | I . 15. |
| Karuganda | Rubunge | Abasinga | Aboshya | X . 2. |

| | | | | |
|-------------|---------------|-------------|--------------|-----------|
| Munyampundu | Kanuma | Abanyiginya | Abenemunyiga | I . 9. 4 |
| Gakwavu | Rugombashinjo | » | Abaka | I . 22. 1 |
| Semugaza | Mpamarugamba | » | Abahindiro | I . 26. 9 |

| | | | | |
|-----|----|----------|-----------------|--------------|
| 442 | 4 | Shari | Michel | Murigande |
| 443 | 5 | Jenda | Boniface | Ruhumuliza |
| 444 | 6 | Nyamure | Faustin | Rwabihama |
| 445 | 7 | Gitovu | Frédéric | Rwagasore |
| 446 | 8 | Mututu | Apollinaire | Bukuba |
| 447 | 9 | Ntyazo | Denis | Condo |
| 448 | 10 | Mbuye | Walfrid | Gatari |
| 449 | 11 | Muyira | Déogratias | Gombaniro |
| 450 | 12 | Ngoma | Etienne (Prot.) | Habakurama |
| 451 | 13 | Munyinya | Augustin | Rutagiragahu |

4° PROVINCE DU NDIZA.

| | | | | |
|-----|----|-------------|--------------|-------------|
| 452 | 1 | Nyabikenke | Alexandre | Kayumba |
| 453 | 2 | Muhondo | Raphaël | Numugabo |
| 454 | 3 | Kirwa | Etienne | Mukiga |
| 455 | 4 | Gitovu | Alphonse | Nkusi |
| 456 | 5 | Buziranyoni | Stanislas | Rudakemwa |
| 457 | 6 | Shaki | Gérard | Karinganire |
| 458 | 7 | Nyarubuye | Athénodore | Nkongori |
| 459 | 8 | Kagogwe | Augustin | Sindambiwe |
| 460 | 9 | Nyarusange | Théoneste | Rwakarengwa |
| 461 | 10 | Rukaragata | Tarcisse | Bikuramucyi |
| 462 | 11 | Buramba | J. Berchmans | Katarabirwa |
| 463 | 12 | Kibangu | Ambroise | Gakwaya |
| 464 | 13 | Rugendabari | Frédéric | Gasiga |
| 465 | 14 | Ngaru | Léandre | Matsiko |

5° PROVINCE DU NDUGA.

| | | | | |
|-----|----|-----------|----------------|-------------|
| 466 | 1 | Kivumu | Athanase | Kanimba |
| 467 | 2 | Musambira | J. Chrysostome | Mushumba |
| 468 | 3 | Mukingo | Frédéric | Butera |
| 469 | 4 | Gasoro | Oswald | Nkuranga |
| 470 | 5 | Bitsibo | Michel | Gakuba |
| 471 | 6 | Mayunzwe | François | Rwabujyongo |
| 472 | 7 | Mbuye | Faustin | Bangambiki |
| 473 | 8 | Kigembe | Epigmini | Gasana |
| 474 | 9 | Nyarubaka | J. Berchmans | Nyiridandi |
| 475 | 10 | Kigoma | Pierre | Badege |
| 476 | 11 | Bibungo | Profecti | Rukebesha |
| 477 | 12 | Nyundo | Gaspar | Musana |
| 478 | 13 | Gitisi | Aloys | Kayigamba |
| 479 | 14 | Gikoma | Landoald | Rwabukwisi |

| | | | | | |
|-----|---------------|-------------|-----------|----------------|------------|
| 142 | Mugemanshuro | Bushaku | » | Abasharangabo | I . 25 . 1 |
| 143 | Kanyabujinja | Ruzage | » | Abenegatambira | I . 15 . 2 |
| 144 | Mbungira | Kanyamanza | » | Abajiji | I . 9 . 8 |
| 145 | Rukaburambuga | Kanyankore | » | Abenegitori | I . 14 . |
| 146 | Rwakana | Murima | Abega | | V . 12 . 4 |
| 147 | Ruharamanzi | Shumbusho | Abashambo | Abasa | II . 1 . |
| 148 | Bazatoha | Hingabugabo | Abazigaba | Abaroha | IX . 2 . |
| 149 | Musangwa | Sebamoga | Abacyaba | | XI . 3 . |
| 150 | Mapyisi | Kazanenda | Abasindi | Abadungu | I . 8 . |
| 151 | Kanyamugenge | Nyampeke | Abacyaba | Abasuka | XI . 4 . |

| | | | | | |
|-----|-------------|--------------|-------------|---------------|------------|
| 152 | Rwampungu | Gashamura | Abatsobe | Abagarurura | IV . 2 |
| 153 | Ruzima | Ngaruka | » | Abagarura | IV . 1 . |
| 154 | Nyarubakura | Bucyekabiri | Abagesera | Abaregeya | VIII . 3 . |
| 155 | Nturo | Nyirimigabo | Abanyiginya | Abanana | I . 23 . 2 |
| 156 | Ntamwete | Mutagoma | Abega | Abakiza | V . 12 . 8 |
| 157 | Karushoza | Giharamagara | » | Abakagara | V . 7 . 12 |
| 158 | Rubangura | Rudakemwa | » | Abakongori | V . 11 . |
| 159 | Mapyisi | Kazanenda | Abasindi | Abadungu | I . 8 . |
| 160 | Beneshaza | Runiga | » | Abahimuzi | I . 8 . |
| 161 | Ndimbira | Muzigura | Abashambo | Abakondo | II . 6 . |
| 162 | Rutagungira | Rwabakika | Abanyiginya | Abahindiro | I . 26 . 1 |
| 163 | Rwabigwi | Gahaya | » | Abenegahaya | II . 5 . |
| 164 | Rwagacondo | Rwamajombora | » | Abahindiro | I . 26 . 5 |
| 165 | Ruhandagugu | Rwangarambe | Abacyaba | Abagumyangabo | XI . 4 . |

| | | | | | |
|----|--------------|-------------|-------------|---------------|------------|
| 66 | Mugemangango | Rwasabahizi | Abanyiginya | Abaryinyonza | I . 24 . 2 |
| 67 | » | » | » | » | I . 24 . 2 |
| 68 | Nturo P. | Nyirimigabo | » | Abanana | I . 23 . 2 |
| 69 | » | » | » | » | I . 23 . 2 |
| 70 | Senyamuhara | Nyirindekwe | » | Abahindiro | I . 26 . 1 |
| 71 | Kanuma | Byabagabo | » | Abagunga | I . 17 . 1 |
| 72 | Nyantabana | Kabare | Abega | Abakagara | V . 7 . 3 |
| 73 | Gihinira | Nyandekwe | » | Abagagi | V . 2 . |
| 74 | Rubabaza | Gahangaza | » | Abahenda | V . 1 . |
| 75 | Rwangeyo | Ruhamanya | Abagesera | Abazirankende | VIII . 1 . |
| 76 | Kabeja | Kajuga | Abanyiginya | Abenegitori | I . 14 . |
| 77 | | | | | |
| 78 | Kabano | Gakwandi | Abega | Abakiza | V . 12 . 8 |
| 79 | Nyamuhama | Rushenyi | Abega | Abakongori | |

6°) PROVINCE DU NYANTANGO.

| | | | | |
|-----|---|-----------|------------------|--------------|
| 480 | 1 | Rusengesi | Déogratias | Muterahejuru |
| 481 | 2 | Gakoma | Tarcisse | Rugwizangoga |
| 482 | 3 | Nzaratsi | Silas (Prot.) | Kageruka |
| 483 | 4 | Murambi | Evariste | Gafranga |
| 484 | 5 | Muhigi | Apollinaire | Ngamije |
| 485 | 6 | Ruganda | Ladislav (Prot.) | Ngwije |

7°) PROVINCE DU RUKOMA.

| | | | | |
|---------|----|------------|---------------|--------------|
| 486 | 1 | Gihara | Alphonse | Mfizi |
| 487 | 2 | Runda | Decgratias | Sekarimbwa |
| 488 | 3 | Gitima | Camille | Iyarwego |
| 489 | 4 | Gaseke | Athanase | Nyabirungu |
| 490 | 5 | Remera | Eléazar | Budenderi |
| 491 | 6 | Nyamirembe | J. Népomucène | Bushayija |
| 492 | 7 | Cyeza | Sylvestre | Burasa |
| 493 | 8 | Gishyeshye | Jérémie | Cacana |
| 494 | 9 | Shori | Gaspard | Gafirigi |
| 495 | 10 | Kirwa | Modeste | Gatana |
| 496 | 11 | Kayenzi | Bertrand | Kambanda |
| 497 | 12 | Karangara | Joseph | Kanyankore |
| 498 | 13 | Kigese | Gode'roid | Muberuka |
| 499 | 14 | Kamonyi | | Mureganshuro |
| 500 | 15 | Kanyinya | Antoine | Mutumura |
| 501 | 16 | Murehe | | Rukemampunzi |
| 502 | 17 | Bugoba | Augustin | Rwigamba |
| 502 bis | 18 | Bunyonga | Berchmans | Sagahutu |
| 503 | 19 | Kinyambi | Tarcisse | Sehene |

8°) PROVINCE DU BUNYAMBIRIRI.

| | | | | |
|-----|----|----------|-------------|---------------|
| 504 | 1 | Mugote | Léonard | Birasa |
| 505 | 2 | Mugano | Edmond | Mugambira |
| 506 | 3 | Sekera | Onésiphore | Karemangingo |
| 507 | 4 | Rusi | Apollinaire | Rutambuka |
| 508 | 5 | Akirabo | Denys | Nyatanyi |
| 509 | 6 | Kibonwa | François | Bihinda |
| 510 | 7 | Muko | Hormisdas | Rwabukwisi |
| 511 | 8 | Rugarama | Théodomir | Bicakumuyange |
| 512 | 9 | Nyagane | Léonidas | Sebinagana |
| 513 | 10 | Mutakara | Eustache | Ntunda |
| 514 | 11 | Nkore | Egide | Rwemarika |
| 515 | 12 | Gifurwe | Chrysostome | Condo |
| 516 | 13 | Musenyi | Vénérand | Ruhamiliza |

| | | | | | |
|---------|--------------|------------------|-------------|-------------|------------|
| 480 | Ruzige | Kavutse | Umunyiginya | Abagunga | I . 17.1 |
| 481 | Kanyamugenge | Kagabo | » | Abenegitori | I . 14. |
| 482 | Murindahabi | Matungo | » | Abaka | I . 22.1 |
| 483 | Kabare | Nyamushanjagwa | Bashambo | Bayumbu | II . 7. |
| 484 | Gakwaya | Sarambuye | Abanyiginya | Abazenga | I . 24.3 |
| 485 | Rwamihigo | Rutukuzambuga | » | Abasigaye | I . 22.3 |
| 486 | Karegeya | Nkunzingoma | Abanyiginya | Abaka | I. 22.1 |
| 487 | » | » | » | » | I. 22.1 |
| 488 | Benempinga | Nyilingabo | » | Abenegitori | I. 14. |
| 489 | Mugimbaho | Rumenerangabo | Abashambo | Abakinga | II. 6. |
| 490 | Munigankiko | Sekaryengo | Abasinga | Abahabwa | X. 3. |
| 491 | Nyanjwenge | Rwangampuhwe | Abakono | | VI. |
| 492 | Muzima | Ntembe | Abanyiginya | Abenegitori | I. 14. |
| 493 | Murangira | Semuzana | Abatsobe | Abagarura | IV. 6. |
| 494 | Rwakayiro | Nyamulinda | Abatsobe | Ababona | IV. 6. |
| 495 | Nkundiye | Nyagacura | Abega | Abagagi | V. 2. |
| 496 | Rusanga | Kanyamugenge | Abacyaba | Abasuka | XI. 4. |
| 497 | Gisaza | Mparaye | Abanyiginya | Abanana | I. 23.2 |
| 498 | Butuyu | Kavenya | Abanyiginya | Abajiji | I. 9.8 |
| 499 | Bazirasa | Nkwaya | Abazigaba | Abaheka | IX. 1. |
| 500 | Tugirimana | Pyuzumba | Abanyiginya | Abenegitori | I. 14. |
| 501 | Bazirasa | Nkwaya | Abazigaba | Abaheka | IX. 1. |
| 502 | Rwamwa | Rukangirashyamba | Abatsobe | Abagarura | IV. 2. |
| 502 bis | Karegeya | Nkunzingoma | Abanyiginya | Abaka | I. 22.1 |
| 503 | Kampayana | Ruhingika | Abanyiginya | Ibikore | I. 23.5 |
| 504 | Kanyemera | Kananga | Umunyiginya | Abahindiro | I . 26 . 4 |
| 505 | Rwasamirera | Mutima | Uinutso | Ababona | IV . 6 . |
| 506 | Kajeje | Rwambari | » | » | IV . 6 . |
| 507 | Ruyundo | Kajeje | » | » | IV . 6 . |
| 508 | Kajeje | Rwambari | » | » | IV . 6 . |
| 509 | Sekarongi | » | » | » | IV . 6 . |
| 510 | Kajeje | » | » | » | IV . 6 . |
| 511 | Beza | Mbutu | Umuzigaba | Abaroha | IX. 2 . |
| 512 | Bizimana | Magondo | Abashambo | | II . 6 . |
| 513 | Nyirinkwaya | Giharamagara | Abega | Abakagara | V . 7 .12 |
| 514 | Miteja | Rukindika | » | Abakongori | V . 11 . |
| 515 | Runiga | Serutsinga | » | Abakiza | V . 12 . 8 |
| 516 | Rukimbiri | Rwantabana | Abanyiginya | Abahondogo | III . |

| | | | | |
|-----|----|------------|-----------|-----------|
| 517 | 14 | Bitandara | Afrodisi | Makabuza |
| 518 | 15 | Rwufi | | Nyamuniga |
| 519 | 16 | Kibumbenge | Ferdinand | Muvara |

9° PROVINCE DU KABAGALI.

| | | | | |
|-------|----|-------------|-------------------|--------------|
| 520 | 1 | Kinihira | Prosper | Bwanakweli |
| 521 | 2 | Bgeramvura | Hildégard | Gasekurume |
| 522 | 3 | Mwaka | Déogratias | Rwamulinda |
| 523 | 4 | Gacu | Alexis | Nyemazi |
| 524 | 5 | Mutara | Déogratias | Muyenzi |
| 525 | 6 | Nkomero | | Ruzagiriza |
| 526 | 7 | Rubona | François | Kanyamugenge |
| 527 | 8 | Remera | Benedicto | Gashugi |
| 528 | 9 | Joma | Frederiko | Kayiranga |
| 529 | 10 | Rwoga | Ebedemelek (Adv.) | Ruhorahoza |
| 530 | 11 | Mwendo | Edouard | Murindahabi |
| 531 | 12 | Murama | Ephrem (Adv.) | Karera |
| 532 | 13 | Bihembe | Léandre | Buzindu |
| 533 | 14 | Gishweru | Chrysologue | Gashayija |
| 534 | 15 | Ruhare | Joseph | Ngirincuti |
| 535 | 16 | Nyabinyenga | Froduald | Sehene |
| 535/2 | | Kiruri | Faustin | Ruremesha |
| 530/2 | | Kinihira | Christophe | Ruhara |

VII.-TERRITOIRE

1. PROVINCE DU MULERA.

| | | | | |
|-----|----|-----------|------------|-------------|
| 536 | 1 | Ruhengeri | Crépin | Kamari |
| 537 | 2 | Gakoro | Antoine | Mfizi |
| 538 | 3 | Kabaya | Népomucène | Mwikarago |
| 539 | 4 | Gacaca | Faustin | Kabano |
| 540 | 5 | Rubangi | Denys | Seruhago |
| 541 | 6 | | | |
| 542 | 7 | Cyuve | Henri | Rwamirera |
| 543 | 8 | Gihara | Paul | Kabeja |
| 544 | 9 | Rukoro | Pudensiana | Mukarurengo |
| 545 | 10 | Rutamba | Ladislav | Musuhuke |
| 546 | 11 | Masanzu | | Musanganya |
| 547 | 12 | Muko | Patrice | Munderi |
| 548 | 13 | Muguri | P.Claver | Rwampungu |

| | | | | | |
|-------|-----------------|----------------|-------------|---------------|------------|
| 517 | Bandora | Ruburika | " | Abaryinyonza | I . 24 . 3 |
| 518 | Buki | Muhabga | Abasinga | Abahabga | X . 3 . |
| 519 | Bisangabagabo | Mitari | Abacyaba | Ababarake | XI . 3 |
| | | | | | |
| 520 | Nturo | Nyirimigabo | Abanyiginya | Abanana | I . 23 . 2 |
| 521 | Kaberuka | Gakwandi | Abega | Abalembo | V . 12 . 8 |
| 522 | Nturo | Nyirimigabo | Abanyiginya | Abanana | I . 23 . 2 |
| 523 | Sentama | " | " | " | I . 23 . 2 |
| 524 | Karamaga | Sarambuye | " | Abazenga | I . 24 . 3 |
| 525 | Ntagihitiro | Bizigampunzi | " | Abanana | I . 23 . 2 |
| 526 | Mushakuzi | Kabajongwe | " | " | I . 23 . 2 |
| 527 | Rumata | Nshengerera | Abanyiginya | Ibikore | I. 23. 5 |
| 528 | Nyagasaza | Kavumvuri | " | Abahindiro | I. 26. 3 |
| 529 | Kabatende | Ngamiye | " | Abasharangabo | I. 23. 1 |
| 530 | Rwesampambi | Hurako | " | Abarabyo | I. 24. 5 |
| 531 | Kanyamuhinga | Murinzi | Abaha | Abasagara | VII. . |
| 532 | Nkuba | Katavaho | Abazigaba | ? | IX. 4. |
| 533 | Rubandangabo | Mushakamba | Abasinga | Abagahe | X. 3. |
| 534 | Semavenge | Runyamahe | Abacyaba | Abasuka | XI. 4. |
| 535 | Rwamirama | Rushingwankiko | Abashambo | | II. 6. |
| 535/2 | Rugemera | Nyamushanja | Abega | Abakagara | V. 6.11 |
| 520/2 | Serukenyinkware | Mushyo | Abasinga | | X. 1. |

DE RUHENGERI

| | | | | | |
|-----|---------------|----------------|-------------|------------|----------|
| 536 | Gakwavu | Gacinya | Abanyiginya | Abahindiro | I. 26. 6 |
| 537 | " | " | " | " | I. 26. 6 |
| 538 | Karinda | Rushingwankiko | Abaha | | VII. . |
| 539 | Hingabugabo | Rubanzabigwi | Abashambo | | II. 6. |
| 540 | Munyambibi | Rusezerangabo | Abega | Ababungo | V. 12. 3 |
| 541 | | | | | |
| 542 | Muyovu | Ruhanga | Abanyiginya | Abacocori | I. 17. 2 |
| 543 | Rugimbanshuro | Rusangiza | Abasinga | Aboshya | X. 2. |
| 544 | Kayijamahe | Rukikampunzi | Abega | Abagereka | V. 3. |
| 545 | Ruzirampuhwe | Rukingamubiri | Abanyiginya | Abacocori | I. 17. 2 |
| 545 | " | " | " | " | I. 17. 2 |
| 547 | Karinda | Rushingwankiko | Abaha | | VII. . |
| 548 | Rwanyange | Rwabanda | Abagesera | Abaskete | XV. . |

| | | | | |
|-----|----|-----------|----------|-------------|
| 549 | 14 | Tero | Augustin | Kavunderi |
| 550 | 15 | Ruhengeri | P.Claver | Kabanda |
| 551 | 16 | Gahunga | Charles | Kanyarwunga |

2. PROVINCE DU BUGARURA

| | | | | |
|-----|----|-----------|--------------|--------------|
| 552 | 1 | Muramba | J.Berchmans | Rwabukamba |
| 553 | 2 | Rwaza | Albert | Kabango |
| 554 | 3 | Rugimbu | François | Rugaruka |
| 555 | 4 | Musekera | Faustin | Rwamirera |
| 556 | 5 | Gashaka | Antoine | Sezikeze |
| 557 | 6 | Rutare I | Boniface | Rukimbira |
| 558 | 7 | Rutare II | Athanase | Kinyogote |
| 559 | 8 | Gitwa | Gérin | Munyampeta |
| 560 | 9 | Nyundo | Gaspard | Karegeya |
| 561 | 10 | Rusayo | Véronique | Mushambakazi |
| 562 | 11 | Bushoka | Herménégilde | Busokoza |
| 563 | 12 | Murandi | Donat | Kanakintama |
| 564 | 13 | Bwishya | Cléophas | Karekezi |

3° PROVINCE DU BUHOMA-RWANKERI.

| | | | | |
|-----|----|-----------|---------------|----------------|
| 565 | 1 | Kageri | J. Népomucène | Rwabulindi |
| 566 | 2 | Busogo | Georges | Gasasira |
| 567 | 3 | Rukoma | Izayasi | Kamufozi |
| 568 | 4 | Rurembo | Théoneste | Butwatwa |
| 569 | 5 | Gasovu | Fr. Xavier | Karemera |
| 570 | 6 | Nyantomvu | Godefroy | Kayinamura |
| 571 | 7 | Kibwa | Anthère | Ruzindana |
| 572 | 8 | Nkuri | Denys | Nzamuye |
| 573 | 9 | Ryinyo | Chrysostome | Buhirike |
| 574 | 10 | Rusanze | François | Gasage |
| 575 | 11 | Gisoro | Appriani | Ngaboyamahina |
| 576 | 12 | Kabere | Antoine | Munyandera |
| 577 | 13 | Rubaka | Antoine | Gashango |
| 578 | 14 | Mukingo | Stanislas | Gakuba |
| 579 | 15 | Cyanika | Chrysostome | Ruvugayimikore |
| 580 | 16 | Kabere | Joseph | Nkeramugaba |

4° PROVINCE DU BUKAMBA-NDORWA.

| | | | | |
|-----|---|----------|-----------|----------|
| 581 | 1 | Kagogo | Quintili | Bisamaza |
| 582 | 2 | Rugarama | Wenceslas | Gahuriro |
| 583 | 3 | Rutovu | Trojan | Ruzibiza |

| | | | | | |
|-----|----------------|----------------|-------------|---------------|----------|
| 549 | Rukariza | Senkesha | Abanyiginya | Abacocori | I. 17. 2 |
| 550 | Gitsimbanyi | Mirindi | Abega | Abahenda | V. 1. |
| 551 | Muyovu | Ruhanga | Abanyiginya | Abacocori | I. 17. 2 |
| 552 | Sake | Serubindo | Abanyiginya | Abagunga | I. 17. 1 |
| 553 | Karamaga | Mugombwa | » | Abareganshuro | I. 22. 5 |
| 554 | Munyuzangabo | Rwemarika | » | » | I. 22. 5 |
| 555 | Shyerezo | Rugohe | » | Abaya | I. 22. 2 |
| 556 | Baziga | Rukangabayombe | » | » | I. 22. 2 |
| 557 | Karinganire | Kanyamugara | Abagesera | Abaregeya | VIII. 1. |
| 558 | Kayijamahe | Rukemampunzi | Abega | Abavu | V. 5. 3 |
| 559 | Nyiringango | Bitegeko | Abashambo | | II. 6. |
| 560 | Hingabugabo | Rubanzabigwi | » | Abatambiye | II. 6. |
| 561 | Rugayizihabuka | Rubanzabigwi | » | » | II. 6. |
| 562 | » | » | » | » | II. 6. |
| 563 | Kamahunga | Rugayampunzi | Abakono | | VI. . |
| 564 | Gasherebuka | Rubimburabigwi | Abacyaba | | XI. 3. |
| 565 | Senyakazana | Mushyo | Abasinga | Abacumbi | X. 1. |
| 566 | Gacuraguzi | Ruzirabgoba | » | » | X. 1. |
| 567 | Ruregeya | Rwinkesha | » | » | X. 1. |
| 568 | Bushaku | Rutambuka | Abanyiginya | Abasharangabo | I. 23. 1 |
| 569 | Kanyabagaba | Sarambuye | » | Abazenga | I. 24. 3 |
| 570 | Sebuhuku | Ndagano | » | Abaka | I. 22. 1 |
| 571 | Birangamoya | Ruhanga | » | Abacocori | I. 17. 2 |
| 572 | Mikura | Senjishi | » | » | I. 17. 2 |
| 573 | Sebiyozo | Kinesha | » | » | I. 17. 2 |
| 574 | Serushashya | Musuma | Abasindi | Abanyangabo | I. 8. |
| 575 | Kanyandekwe | Rukikampunzi | Abashambo | | II. 6. |
| 576 | Gitsimbanyi | Mirindi | Abega | Abahenda | V. 1. |
| 577 | Mbgegeri | Byakunda | Abakono | | VI. . |
| 578 | Karinda | Rushingwankiko | Abaha | | VII. . |
| 579 | Rukimbira | Karinganire | Abagesera | Abaregeya | VIII. 1. |
| 580 | Buyenge | Ruhamanya | » | » | VIII. 1. |
| 581 | Mukama | Mpamarugamba | Abanyiginya | Abahindiro | I. 26. 9 |
| 582 | Gakwavu | Gacinya | » | » | I. 26. 6 |
| 583 | Gasore | Runanira | » | » | I. 26. 3 |

| | | | | |
|-----|----|-------------|---------------|--------------|
| 584 | 4 | Kadehero S. | Venant | Rubambana |
| 585 | 5 | Burimbi | Jean-Baptiste | Kabango |
| 586 | 6 | Burambi | Apollinaire | Rugerinyange |
| 587 | 7 | Gitarago | Augustin | Murasandonyi |
| 588 | 8 | Gitare | Ferdinand | Kabanda |
| 589 | 9 | Kadehero | J. Népomucène | Gakwaya |
| 590 | 10 | Murambi | Ambroise | Karema |

6° PROVINCE DE BUKONYA.

| | | | | |
|-----|----|-----------|--------------|---------------|
| 591 | 1 | Gatonde | Canisio | Bisarinkumi |
| 592 | 2 | Kiraro | Léonidas | Nsanzabarungu |
| 593 | 3 | Kamasanza | Sylvestre | Sebiraza |
| 594 | 4 | Mwumba | | Gumira |
| 595 | 5 | Kiriba | Gérard | Karahamuheto |
| 596 | 6 | Rusasa | Dismas | Gakwandi |
| 597 | 7 | Busingo | J. Berchmans | Rwamahungu |
| 598 | 8 | Cyibumba | Ignace | Segahwege |
| 599 | 9 | Kivune | Cléophas | Karasiro |
| 600 | 10 | Gahanga | Célestin | Ruzigamanzi |
| 601 | 11 | Janja | Benoît | Senjojo |
| 602 | 12 | Rwa | Célestin | Rukemba |
| 603 | 13 | Burega | Valens | Rukunga |
| 604 | 14 | Gakenke | Athanase | Karekezi |
| 605 | 15 | Rusoro | Panrace | Mubashankwaya |

5° PROVINCE DU KIBALI - BUBERUKA

| | | | | |
|-----|----|-------------|-------------|-------------|
| 606 | 1 | Ruhinga | Epaphrodite | Kalima |
| 607 | 2 | Gakenke | Gervais | Utumabahutu |
| 608 | 3 | Rukoji | Joseph | Nkundiye |
| 609 | 4 | Cako | Gabriel | Sekanyambo |
| 610 | 5 | Tandagura | Cleri | Karera |
| 611 | 6 | Mataba | Patrice | Kimongi |
| 612 | 7 | Kinyoni | Quintilini | Kamuzinzi |
| 613 | 8 | Ruhinda | Joseph | Rukikatara |
| 614 | 9 | Gihinga | Ladislas | Zimurinda |
| 615 | 10 | Remera | Etienne | Rwihamagiga |
| 616 | 11 | Mwasha | Denys | Rwatangabo |
| 617 | 12 | Rutagara | | Tumbanya |
| 618 | 13 | Butare | | Buganura |
| 619 | 14 | Nyakayogera | Raphaël | Sempabwa |
| 620 | 15 | Ndago | Léonidas | Ruhonnyo |
| 621 | 16 | Gacundura | Christophe | Ruhunga |

| | | | | | |
|-----|-----------------|---------------|-----------------|----------------|-----------|
| 584 | Mukama | Mpamarugamba | » | » | I. 26. 9 |
| 585 | Ntampuhwe | Simpenzwe | » | Abacocori | I. 17. 2 |
| 586 | Rwoganyanja | Seburo | » | » | I. 17. 2 |
| 587 | Ryezembere | Rusezerangabo | Abega | Ababungo | V. 12. 3 |
| 588 | Mivumbi | Ndabaramiye | Abasigi | Abarera | I. 8. |
| 589 | Munyangeyo | Gaceba | Abatsobe | Ababyibushye | IV. 7. |
| 590 | Rubanzambuga | Rubonezambuga | Abanyiginya | Abenegatambira | I. 15. 2 |
| OFF | | | | | |
| 591 | Mpamarugamba | Mutijima | Abanyiginya | Abahindiro | I. 26. 9 |
| 592 | Rwihandagaza | Rugahe | » | Abaya | I. 22. 2 |
| 593 | » | » | » | » | I. 22. 2 |
| 594 | Rugamvu | Nyantaba | » | Abasigaye | I. 22. 3 |
| 595 | Rwakibibi | Semirama | » | Abenegitori | I. 14. |
| 596 | Mbindo | Kajigija | Abahondogo | Aba | III. |
| 597 | Mukungu | Sembogobogo | Abanyiginya | Abaganzu | I. 18. |
| 598 | Rwambonera | Rwampembwe | » | Abahindiro | I. 26. 2 |
| 599 | Nyandekwe | Mbonyinkebe | » | Abagunga | I. 17. |
| 600 | Kiretwa | Murinzi | » | Abakobga | I. 9. |
| 601 | Njyanjyari | Ruvuzacyuma | Abatsobe | Ababona | IV. 6. |
| 602 | » | » | » | » | IV. 6. |
| 603 | Rukikanshuro | » | » | » | IV. 6. |
| 604 | Rwanamiza | Rukizamubiri | Abaha | | VII. |
| 605 | Sebuhunyeri | Gahuta | Abanyiginya | Abenegitori | I. 16. |
| OFF | | | | | |
| 606 | Serukenyinkware | Mushyo | Abasinga | Abacumbi | X. 1. |
| 607 | Cyuma | Mucumbi | » | » | X. 1. |
| 608 | Rwamugurwa | Kineza | Abacyaba | Abimuka | XI. 3. |
| 609 | Semanyana | Ntabuye | Umwega (muhutu) | Abaswere | V. 12. 7. |
| 610 | Bisura | Rugayampunzi | Abaha | | VII. |
| 611 | Ndangura | Ruzage | Abanyiginya | Abenegatambira | I. 15. |
| 612 | Ndekezi | Nyankebe | Abatsobe | Abagarura | IV. 2. |
| 613 | Gakwaya | Ndangura | Abanyiginya | Abenegatambira | I. 15. |
| 614 | Murama | Nakamandwa | Abakono | Abajinja | VI. |
| 615 | Sebgaduri | Ruvuzo | Abanyiginya | Abahindiro | I. 15. |
| 616 | Rwabigwi | Mukuyangondo | Abaha | | VII. |
| 617 | Rusezerangabo | Bihusi | Abega | Ababungo | V. 12. 3 |
| 618 | Nsibika | Nyankebe | Abatsobe | Abagarura | IV. 2. |
| 619 | Nyamurinda | Mibindigiri | » | Ababyibushye | IV. 7. |
| 620 | Rwabigarama | Rwata | » | | IV. |
| 521 | Magunzu | Rukeramihigo | Abacyaba | | XI. 3. |

| | | | | |
|-----|----|---------|----------|----------|
| 622 | 17 | Gicuba | Mathias | Karasira |
| 623 | 18 | Mutungu | Evariste | Kinyoni |

VIII. - TERRITOIRE

1° PROVINCE D'IMPARA.

| | | | | |
|-----|----|--------------|-------------|----------------|
| 624 | 1 | Shangi | Joseph | Bideri |
| 625 | 2 | Rusunyu | Apollinaire | Semuhungu |
| 626 | 3 | Nkanka | Léopold | Rwanyabugigira |
| 627 | 4 | Mugera | Charles | Sebarwany |
| 628 | 5 | Bushenge | François | Bisanana |
| 629 | 6 | Gafuba | Landoald | Nyabugabo |
| 630 | 7 | Giheke | Bernardin | Munyurangabo |
| 631 | 8 | Cyibumba | Paul | Rwamatembga |
| 632 | 9 | Munyangurube | Paterne | Cyimikore |
| 633 | 10 | Munyove | Népomucène | Kanuni |
| 634 | 11 | Kigurwe | Wenceslas | Murekezi |
| 635 | 12 | Rukunguri | Bonaventure | Bahenda |
| 636 | 13 | Gabiro | Willfrid | Rwabukera |
| 637 | 14 | Cyato | Trojan | Muhutu |
| 638 | 15 | Muhari | Alphonse | Mugenzi |
| 639 | 16 | Cyamuti | | Nyampeta |
| 640 | 17 | Nyamirunde | Ladislav | Karuyonga |

2° PROVINCE DU BIRU.

| | | | | |
|-----|---|------------|--------------|----------|
| 641 | 1 | Nyakarenzo | Léonidas | Biniga |
| 642 | 2 | Ruhoko | J. Berchmans | Susa |
| 643 | 3 | Kiranga | Herman | Senuma |
| 644 | 4 | Mururu | François | Buhaya |
| 645 | 5 | Murehe | Claudien | Kabaya |
| 646 | 6 | Mushaka | Paul | Rurakaza |

3° PROVINCE DU BUKUNZI - BUSOZO.

| | | | | |
|-----|---|------------|-----------|-----------|
| 647 | 1 | Mwezi | Etienne | Gitefano |
| 648 | 2 | Rwabidege | Léonidas | Mugambi |
| 649 | 3 | Matare | Léonidas | Mazimpaka |
| 650 | 4 | Nyamubembe | Léonard | Kabungo |
| 651 | 5 | Gitambi | Stanislas | Rudahigwa |
| 652 | 6 | Bugarama | Innocent | Rukara |

| | | | | | |
|-----|------------|------------|-------|---------|------------|
| 622 | Munyangeyo | Ruziragugu | Abega | Abakiza | V . 12 . 8 |
| 623 | Sebisaho | Runiga | » | » | V . 18 . 8 |

DE SHANGUGU

| | | | | | |
|-----|----------------|---------------|-------------|-------------|-----------|
| 624 | Kanyemera | Kananga | Abanyiginya | Abahindiro | I /26/ 4 |
| 625 | Magaja | Murinzi | » | Abaka | I . 22. 1 |
| 626 | Rwizahirwa | Semizengo | » | Abanyemina | I . 24. 7 |
| 627 | Muhindangiga | Rwamwejo | Umushambo | | II . 4. |
| 628 | Rwizibuka | Rutishereka | Abanyiginya | Abenegitori | I . 14. |
| 629 | Rucibirungu | Sekabaraga | Abega | Abadegede | V . 9. |
| 630 | Casore | Gahama | » | » | V . 9. |
| 631 | Serutenge | Gakombe | Abanyiginya | Abaganzu | I . 18. |
| 632 | Mutugantambara | Sebakungu | Abega | Abadegede | V . 9. |
| 633 | Bishavu | Nyiringango | Abasinga | | X . 1. |
| 634 | Ndoyi | Kakira | » | | X . 1. |
| 635 | Rukeramiheto | Bugabo | Abashambo | | II . 6. |
| 636 | Semuterengeri | Rubyara | Abagesera | Abazozza | VIII . 1. |
| 637 | Ngezahayo | Vuninka | Abacyaba | Abarundi | XI . 5. |
| 638 | Ngirimandwa | Rwabashi | Abanyiginya | Abongera | XIV . . |
| 639 | Rujura | Mwuhizi | Abashingo | | XIII . . |
| 640 | Gakemba | Kanyaruhira | Abasinga | Abasita | X . 5. |
| 641 | Rwampfizi | Gitimbiri | Abega | Abahanya | V . 12. 5 |
| 642 | Rutarira | Kibuguma | Abanyiginya | Abakobga | I . 9. 1 |
| 643 | » | » | » | » | I . 9. 1 |
| 644 | » | » | » | » | I . 9. 1 |
| 645 | Cyimbuzi | Rwamiheto | » | » | I . 9. 1 |
| 646 | Ntumwa | Birori | Abashi | | XVI . . |
| 647 | Nyamwasa | Kibindi | Abanyiginya | Abaya | I . 22. 2 |
| 648 | Munyarubindo | Ruziraguhunga | » | Abasigaye | I . 22. 3 |
| 649 | Iyamuremye | Magaja | » | Abaka | I . 22. 1 |
| 650 | Ruteke | Muvunyi | Ababanda | Abahuge | XII . . |
| 651 | Kajwiga | Nkubito | Abazigaba | Abakondo | IX . 4. |
| 652 | Gasazi | Muhizi | Abashambo | Abatabaro | II . 6. |

| | | | | |
|-----|----|-------------|-----------|------------|
| 653 | 7 | Kaboza | | Mugengano |
| 654 | 8 | Mwegera | Sébastien | Mudabari |
| 655 | 9 | Nyabitsimbo | Célestin | Mahenehene |
| 656 | 10 | Rasaniro | | Ntemabiti |

4° PROVINCE D'IKESHA.

| | | | | |
|-----|---|------------|----------------|-------------|
| 657 | 1 | Kirambo | Ambroise | Gakoko |
| 658 | 2 | Muramba | J. Chrysostome | Bagirishya |
| 659 | 3 | Buhoro | Modeste | Segikwiye |
| 660 | 4 | Nyakabingo | Gérard | Sebuhura |
| 661 | 5 | Nyamasheke | Paterne | Mugabombwa |
| 662 | 6 | Cyiya | Léonidas | Gakwavu |
| 663 | 7 | Rwumba | Georges | Tubayijuka |
| 664 | 8 | Bitare | Gaëtan | Nkikabahizi |

5° PROVINCE DU RUSENYI - ITABIRE.

| | | | | |
|-----|----|-------------|-------------|--------------|
| 665 | 1 | Gishyita | Projecti | Fundi |
| 666 | 2 | Kirimbi | Gallican | Karimumvumba |
| 667 | 3 | Nyarutagara | Frédéric | Muhindangiga |
| 668 | 4 | | Eduard | Gahutu |
| 669 | 5 | Mpembe | Médard | Rwagitinywa |
| 670 | 6 | Rusenyi | Oscar | Kalisa |
| 671 | 7 | Ntanga | Léonard | Sembwa |
| 672 | 8 | Gitsimbwe | Raphaël | Nyiragahu |
| 673 | 9 | Nyamatsinda | Théodomir | Rwamasirabo |
| 674 | 10 | Nduba | Wenceslas | Kanywabahizi |
| 675 | 11 | Bulemo | François | Kigwira |
| 676 | 12 | Nyagatare | | Sarambuye |
| 677 | 13 | Muramba | Claver | Sahaha |
| 678 | 14 | Tema | Pasteur | Bukoko |
| 679 | 15 | Bisesero | Froduct | Kajyugu |
| 680 | 16 | Butimbo | Paul (Adv.) | Kanyabigega |

| | | | | | |
|-----|---------------|----------------|-------------|----------------|----------|
| 653 | Kanyantama | Mukara | Abega | Abadegede | V. 9. |
| 654 | Ntabukiraniro | Bihutu | » | » | V. 9 |
| 655 | Ndongozi | Rwema | Abagesera | Abazoza | VIII. 1. |
| 656 | Gikunga | Rugina | » | Abasozo | VIII. 7. |
| | | | | | |
| 657 | Shamurenzi | Rukezamuheho | Abanyiginya | Abanama | I. 16. |
| 658 | Muhamyanjunga | Ryngoma | Abashambo | Abazirimo | II. 6. |
| 659 | Ntampuhwe | Nzirabatinyi | Abanyiginya | Abahindiro | I. 26.10 |
| 660 | Rwamulima | Sebashongore | Abacyaba | | XI. 1. |
| 661 | Karera | Bamenya | Abanyiginya | Abenegahindiro | I. 15. |
| 662 | Kizima | Munanira | Abasinga | Abahabwa | X. 3. |
| 663 | Ruyogoza | Buki | » | » | X. 3. |
| 664 | Nsabimana | Iyeze | Abacyaba | Abarundi | XI. 4. |
| | | | | | |
| 665 | Rwagataraka | Rwidgeembya | Abega | Abakagara | V. 7. |
| 666 | Ruyogoza | Buki | Abasinga | Abahabwa | X. 3. |
| 667 | Ntabukiraniro | Bihutu | Abega | Abadegede | V. 9. |
| 668 | Ntagwabira | Mugurwangoma | Abanyiginya | Abasharangabo | I. 23.1 |
| 669 | Nduima | Rubinburabigwi | » | Abaryinyonza | I. 24.2 |
| 670 | Nyangezi | Mukomeza | » | Abaka | I. 22.1 |
| 671 | Mabumbyi | Nyagashi | » | Abanyabyinshi | I. 16.4 |
| 672 | Sharubungo | Senzikumva | Abacyaba | | XI. 3. |
| 673 | Runanira | Rukeramihigo | Abagesera | Abakombe | VIII. 7. |
| 674 | Kivura | Nzogiroshya | Abasinga | Abagahe | X. 3. |
| 675 | Kamanzi | Rwema | Abagesera | Abazoza | VIII. 1. |
| 676 | Kayijamahe | Bijogo | Abasinga | Abagahe | X. 3. |
| 677 | Rwamfizi | Gitimbiri | Abega | Abahanya | V. 12.5 |
| 678 | Ruhima | Ntaganzwa | Abatsobe | | IV. 8. |
| 679 | Kanyamugenge | Kajeje | » | Ababona | IV. 6. |
| 680 | Rugirababiri | Nzigiye | Abacyaba | | XI. 3. |

Liste alphabétique des chefferies.

| | | | |
|------------------|--------|--------------|----------|
| Biru | N. 641 | Gihunya | N. 255 |
| Buberuka | N. 117 | Iksha | N. 657 |
| Budaha | N. 192 | Impara | N. 624 |
| Bufundu | N. 27 | Kabagali | N. 520 |
| Buganza Nord | N. 351 | Kanage | N. 228 |
| Buganza Nord-Est | N. 282 | Kibari | N. 606 |
| Buganza N. O. | N. 291 | Kingogo | N. 235 |
| Buganza-Sud. | N. 394 | Marangara | N. 421 |
| Buganza Sud. | N. 300 | Mayaga | N. 439 |
| Bugarura | N. 552 | Migongo | N. 316 |
| Bugesera | N. 360 | Mirenge | N. 324 |
| Buhanga | N. 20 | Mubari | N. 330/2 |
| Buhoma | N. 565 | Mulera | N. 536 |
| Bukamba | N. 581 | Mutara | N. 141 |
| Bukonya | N. 591 | Mvejuru | N. 1 |
| Bukunzi | N. 647 | Ndiza | N. 452 |
| Buliza | N. 398 | Ndorwa-Est | N. 164 |
| Bumbogo | N. 375 | Ndorwa-Ouest | N. 154 |
| Bunyambiriri | N. 504 | Nduga | N. 466 |
| Busanza-Nord | N. 414 | Nyakare | N. 68 |
| Busanza-Sud | N. 44 | Nyantango | N. 480 |
| Bushiru | N. 201 | Nyaruguru | N. 80 |
| Buyaga | N. 130 | Rukaryi | N. 363 |
| Buyenzi | N. 58 | Rukiga | N. 96 |
| Bwanacyambwe | N. 331 | Rukoma | N. 486 |
| Bwishaza | N. 216 | Rusenyi | N. 665 |

Liste alphabétique des chefs et sous chefs.

| | | | |
|-----------------|--------|--------------|---------|
| Babeya | N. 79 | Buganura | N. 618 |
| Badege | N. 475 | Bugingo | N. 289 |
| Bagambake | N. 433 | Buhirike | N. 573 |
| Bagirishya | N. 658 | Buhura | N. 478 |
| Bagirishya | N. 336 | Bukoko | N. 374 |
| Bagirishya | N. 250 | Bukuba | N. 446 |
| Bahenda | N. 635 | Bukuru | N. 25 |
| Bahungu | N. 52 | Bukuzagara | N. 382 |
| Bangambiki | N. 472 | Burabyo | N. 259 |
| Bashosho | N. 318 | Burasa | N. 491 |
| Bayijahe | N. 132 | Bushayija | N. 490 |
| Bicakumuyange | N. 511 | Bushoza | N. 562 |
| Bideri | N. 624 | Butare | N. 364 |
| Bihinda | N. 509 | Butera | N. 468 |
| Bikina | N. 287 | Butwatwa | N. 568 |
| Bikuramucyi | N. 359 | Buyonza | N. 77 |
| Bikuramucyi | N. 461 | Buzindu | N. 532 |
| Bikuramucyi | N. 401 | Bwanakweli | N. 520 |
| Biniga | N. 641 | Bwankarikari | N. 168 |
| Biraro | N. 220 | Bwankoko | N. 403 |
| Birasa | N. 504 | Bwisisi | N. 99 |
| Birasamasha | N. 259 | Cacana | N. 492 |
| Birekeraho | N. 294 | Condo | N. 515 |
| Birenge | N. 188 | Condo | N. 447 |
| Birikunzira | N. 49 | Cyabukombe | N. 388 |
| Bisamaza | N. 581 | Cyamweshi | N. 85 |
| Bisanana | N. 628 | Cyimikore | N. 632 |
| Bisarinkumi | N. 591 | Fundi | N. 665 |
| Biseruka | N. 438 | Furumba | N. 344 |
| Bishokaninkindi | N. 48 | Furumba | N. 247 |
| Bishumba | N. 148 | Gacaca | N. 327 |
| Bitangisake | N. 108 | Gacakure | N. 16 |
| Bitege | N. 393 | Gacinya | N. 255 |
| Biyenzi | N. 275 | Gacu | N. 213 |
| Biyenzi | N. 328 | Gafaranga | N. 483 |
| Byimbwa Antoine | N. 411 | Gafirigi | N. 493 |
| Byimbwa Antoine | N. 396 | Gahene | N. 20/2 |
| Bizuru | N. 127 | Gahigankwavu | N. 279 |
| Bizuru | N. 440 | Gahigi | N. 307 |
| Bubaya | N. 644 | Gahigiro | N. 219 |
| Bucakara | N. 9 | Gahitsi | N. 150 |
| Budengeri | N. 489 | Gahiza | N. 304 |
| Budeyi | N. 292 | Gahondogo | N. 185 |

| | | | |
|-------------|--------|---------------|----------|
| Gahuriro | N. 582 | Gashikazi | N. 291 |
| Gahutu | N. 120 | Gashongore | N. 133 |
| Gahutu | N. 668 | Gashugi | N. 527 |
| Gakara | N. 109 | Gashugi | N. 20 |
| Gakeri | N. 424 | Gashugi | N. 346 |
| Gakeri | N. 311 | Gashugi | N. 55 |
| Gakenyeye | N. 350 | Gasiga | N. 464 |
| Gakirage | N. 267 | Gasirabo | N. 390 |
| Gakire | N. 425 | Gasore | N. 258 |
| Gakire | N. 369 | Gatambira | N. 5 |
| Gakire | N. 34 | Gatana | N. 494 |
| Gakoko | N. 657 | Gatanazi | N. 237] |
| Gakuba | N. 578 | Gatare | N. 227 |
| Gakuba | N. 426 | Gatari | N. 448 |
| Gakuba | N. 470 | Gatarayiha | N. 138 |
| Gakuba | N. 53 | Gatarayiha | N. 309 |
| Gakumba | N. 640 | Gatege | N. 73 |
| Gakwandi | N. 380 | Gatunzi | N. 110 |
| Gakwandi | N. 596 | Gatwa | N. 179 |
| Gakwandi | N. 23 | Gatwa | N. 59 |
| Gakwavu | N. 662 | Gihana | N. 246 |
| Gakwavu | N. 28 | Gisa | N. 32 |
| Gakwavu | N. 22 | Gisagara | N. 347 |
| Gakwaya | N. 409 | Gishyendegeri | N. 139 |
| Gakwaya | N. 589 | Gitambaro | N. 68 |
| Gakwenzire | N. 329 | Gitefana | N. 647 |
| Gasage | N. 574 | Gombaniro | N. 449 |
| Gasake | N. 406 | Gumira | N. 278 |
| Gasamunyiga | N. 11 | Gumira | N. 594 |
| Gasamunyiga | N. 33 | Habakurama | N. 450 |
| Gasana | N. 341 | Haguma | N. 421 |
| Gasana | N. 314 | Hamudara | N. 175 |
| Gasana | N. 473 | Higiro | N. 169 |
| Gasana | N. 30 | Hitiyise | N. 300 |
| Gasaruhande | N. 288 | Ibambasi | N. 399 |
| Gasasira | N. 566 | Ikwabu | N. 339 |
| Gasekurume | N. 361 | Iyarwego | N. 487 |
| Gasekurume | N. 521 | Kabagema | N. 325 |
| Gashagaza | N. 416 | Kabanda | N. 550 |
| Gashagaza | N. 87 | Kabandana | N. 51 |
| Gashango | N. 577 | Kabango | N. 585 |
| Gashayija | N. 533 | Kabango | N. 553 |
| Gashegu | N. 198 | Kabano | N. 539 |
| Gasherebuka | N. 211 | Kabarari | N. 332 |
| Gashi | N. 209 | Kabatsi | N. 342 |
| Gashikazi | N. 244 | Kabaya | N. 645 |

| | | | |
|-------------|----------|--------------|--------|
| Kabayiza | N. 224 | Kanubana | N. 402 |
| Kabeja | N. 543 | Kanuni | N. 633 |
| Kabera | N. 158 | Kanyabigega | N. 680 |
| Kabera | N. 200 | Kanyabugugu | N. 195 |
| Kaberuka | N. 441 | Kanyabujinja | N. 272 |
| Kabeza | N. 114 | Kanyamugenge | N. 526 |
| Kabirigi | N. 95 | Kanyampura | N. 431 |
| Kabirigi | N. 116 | Kanyandekwe | N. 76 |
| Kaboyi | N. 131 | Kanyangira | N. 317 |
| Kabunda | N. 589 | Kanyankore | N. 496 |
| Kabungo | N. 650 | Kanyankore | N. 97 |
| Kaburame | N. 395 | Kanyankore | N. 101 |
| Kabuto | N. 143 | Kanyarukiga | N. 232 |
| Kadogi | N. 42 | Kanyarwungo | N. 551 |
| Kadogo | N. 322 | Kanyoni | N. 265 |
| Kagabo | N. 3 | Kanywabahizi | N. 674 |
| Kagabo | N. 394 | Karagirwa | N. 155 |
| Kageruka | N. 482 | Karahamuheto | N. 595 |
| Kagimbura | N. 303 | Karahamuheto | N. 199 |
| Kagurube | N. 234 | Karambizi | N. 21 |
| Kajangwe | N. 142 | Karangwa | N. 353 |
| Kajugira | N. 14 | Karangwa | N. 356 |
| Kajyugu | N. 679 | Karasira | N. 599 |
| Kamanzi | N. 427 | Karasira | N. 622 |
| Kamanzi | N. 438/2 | Karegeya | N. 560 |
| Kamanzi | N. 177 | Karegeya | N. 140 |
| Kamanzi | N. 176 | Karekezi | N. 604 |
| Kamanzi | N. 65 | Karekezi | N. 56 |
| Kamangu | N. 208 | Karekezi | N. 564 |
| Kamari | N. 536 | Karekezi | N. 386 |
| Kamashabi | N. 191 | Karekezi | N. 435 |
| Kambanda | N. 495 | Karema | N. 590 |
| Kamoso | N. 134 | Karemangingo | N. 203 |
| Kamufozi | N. 567 | Karemangingo | N. 506 |
| Kamugundu | N. 313 | Karemera | N. 569 |
| Kamugunga | N. 428 | Karenzi | N. 125 |
| Kamuzinzi | N. 170 | Karera | N. 610 |
| Kamuzinzi | N. 612 | Karera | N. 531 |
| Kanakintama | N. 563 | Karima | N. 84 |
| Kanamugire | N. 18 | Karima | N. 606 |
| Kanamugire | N. 75 | Karimba | N. 126 |
| Kananura | N. 218 | Karimunda | N. 27 |
| Kangabo | N. 104 | Karimumvumba | N. 666 |
| Kanimba | N. 466/2 | Karimumvumba | N. 69 |
| Kanimba | N. 226 | Karingabo | N. 222 |
| Kanonko | N. 277 | Karinganire | N. 457 |

| | | | |
|-------------|--------|----------------|--------|
| Karisa | N. 670 | Mazimpaka | N. 649 |
| Karisa | N. 282 | Mazina | N. 86 |
| Karisa | N. 135 | Mbaraga | N. 228 |
| Karomba | N. 308 | Mbonyumushi | N. 129 |
| Karugarama | N. 285 | Mbwaga | N. 379 |
| Karubogo | N. 166 | Mibirizi | N. 81 |
| Karuranga | N. 377 | Migereka | N. 17 |
| Karureiwa | N. 432 | Mihigo | N. 161 |
| Karyabgite | N. 117 | Miravumba | N. 78 |
| Kashugera | N. 436 | Misingo | N. 112 |
| Katabarwa | N. 164 | Mitari | N. 39 |
| Katabandama | N. 360 | Mfizi | N. 486 |
| Katarabirwa | N. 462 | Mfizi | N. 537 |
| Kavunderi | N. 549 | Mpamo | N. 184 |
| Kayigamba | N. 478 | Mpiga | N. 316 |
| Kayihura | N. 80 | Mubashankwaya | N. 605 |
| Kayijuka | N. 352 | Muberuka | N. 497 |
| Kayinamura | N. 570 | Mudabari | N. 654 |
| Kayinamura | N. 103 | Munderi | N. 547 |
| Kayinamura | N. 293 | Mugabo | N. 302 |
| Kayitaba | N. 420 | Mugabombwa | N. 661 |
| Kayitsinga | N. 187 | Mugambi | N. 548 |
| Kayombywa | N. 343 | Mugambira | N. 505 |
| Kayonga | N. 387 | Mugemana | N. 225 |
| Kayumba Al. | N. 452 | Mugengano | N. 653 |
| Kayumba An. | N. 372 | Mugiraneza | N. 264 |
| Kazimoto | N. 229 | Mugunga | N. 172 |
| Kigwira | N. 675 | Muhama | N. 410 |
| Kimongi | N. 611 | Muhanika | N. 384 |
| Kimonyo | N. 310 | Muhaya | N. 205 |
| Kimonyo | N. 345 | Muhennyi | N. 29 |
| Kimonyo | N. 439 | Muhindangiga | N. 667 |
| Kinyakura | N. 215 | Mukarubenga | N. 544 |
| Kinyogote | N. 558 | Mukiga | N. 454 |
| Kinyoni | N. 623 | Mukiga | N. 124 |
| Kivumu | N. 319 | Mukimbiri | N. 417 |
| Mahenehene | N. 655 | Mundende | N. 358 |
| Mahinga | N. 89 | Munyakayanza | N. 93 |
| Makabuza | N. 517 | Munyampeta | N. 559 |
| Makuza | N. 230 | Munyankindi | N. 47 |
| Makuza | N. 405 | Munyaneza | N. 576 |
| Manihura | N. 169 | Munyaneza | N. 130 |
| Manywa | N. 94 | Munyaneza | N. 221 |
| Manzi | N. 409 | Munyanshongore | N. 334 |
| Marirosi | N. 413 | Munyejabo | N. 248 |
| Mazimpaka | N. 4 | Munyurangabo | N. 630 |

| | | | |
|---------------|--------|---------------|--------|
| Munzenzi | N. 69 | Ngoga | N. 424 |
| Murara | N. 174 | Ngwije | N. 485 |
| Murasandonyi | N. 587 | Njongo | N. 290 |
| Mureganshuro | N. 339 | Nkaka | N. 249 |
| Mureganshuro | N. 154 | Nkeramugaba | N. 580 |
| Mureganshuro | N. 498 | Nkikabahizi | N. 664 |
| Murekezi | N. 634 | Nkongori | N. 458 |
| Muremyangango | N. 121 | Nkubana | N. 145 |
| Murenzi | N. 189 | Nkubito | N. 415 |
| Murigande | N. 442 | Nkuranga | N. 469 |
| Murindahabi | N. 530 | Nkusi | N. 455 |
| Murunganwa | N. 274 | Nsanzabaganwa | N. 82 |
| Murungika | N. 152 | Nsanzabaganwa | N. 592 |
| Musanganya | N. 546 | Ntagozera | N. 269 |
| Mushambakazi | N. 561 | Ntagozera | N. 350 |
| Mushumba | N. 467 | Ntemabiti | N. 656 |
| Mushuru | N. 151 | Ntunda | N. 260 |
| Musonera | N. 70 | Ntunda | N. 513 |
| Musonera | N. 273 | Nturo | N. 19 |
| Musuhuke | N. 545 | Nturo | N. 400 |
| Musukampinga | N. 113 | Numugabo | N. 354 |
| Muterahejuru | N. 480 | Nyabirungu | N. 488 |
| Mutimura | N. 499 | Nyabutsitsi | N. 412 |
| Muvara | N. 519 | Nyagatare | N. 162 |
| Muvunyi | N. 357 | Nyakiminika | N. 181 |
| Mwikarago | N. 538 | Nyamakwa | N. 100 |
| Mwumvaneza | N. 159 | Nyamucenshera | N. 351 |
| Muyenzi | N. 524 | Nyamuniga | N. 518 |
| Muyombana | N. 261 | Nyamwasa | N. 88 |
| Nagapyisi | N. 429 | Nyangezi | N. 201 |
| Naho | N. 433 | Nyanjobe | N. 305 |
| Namahungu | N. 31 | Nyarugabo | N. 629 |
| Ndamage | N. 38 | Nyarushoka | N. 62 |
| Ndamage | N. 404 | Nyarwaya | N. 115 |
| Ndaruhutse | N. 13 | Nyarwaya | N. 6 |
| Ndaruhutse | N. 315 | Nyarwaya | N. 348 |
| Ndemeza | N. 337 | Nyatanyi | N. 508 |
| Ndongo | N. 106 | Nyemazi | N. 523 |
| Ndori | N. 368 | Nyirakabuga | N. 266 |
| Ngaboyire | N. 575 | Nyiridandi | N. 474 |
| Ngaboyisonga | N. 389 | Nyiringondo | N. 324 |
| Ngamije | N. 484 | Nyirinkwaya | N. 102 |
| Ngarambe | N. 183 | Nyombayire | N. 122 |
| Ngenzi | N. 90 | Nzamuye | N. 572 |
| Ngirinshuti | N. 534 | Nzaramba | N. 44 |
| Ngirumpatse | N. 430 | Rubambana | N. 584 |

| | | | |
|---------------|----------|-----------------|----------|
| Rubangura | N. 57 | Rukakaz | N. 508 |
| Rubangura | N. 355 | Rukara | N. 257 |
| Rubariro | N. 156 | Rukara | N. 652 |
| Rubayiza | N. 192 | Rukara | N. 373 |
| Rubayiza | N. 238 | Rukebasha | N. 476 |
| Rubayiza | N. 206 | Rukemampunzi | N. 500 |
| Rubindamayugi | N. 349 | Rukemampunzi | N. 37 |
| Rucamaneke | N. 321 | Rukemba | N. 602 |
| Rucibigango | N. 137 | Rukikatara | N. 513 |
| Rucibigango | N. 370 | Rukimbira | N. 357 |
| Rucira | N. 335 | Rukimbira | N. 362 |
| Rucyahana | N. 83 | Rukinga | N. 306 |
| Rudahigwa | N. 136 | Rukorereka | N. 63 |
| Rudahigwa | N. 651 | Rukubayihunga | N. 105 |
| Rudakemwa | N. 456 | Rukunga | N. 603 |
| Rudakubana | N. 107 | Rupiya | N. 214 |
| Rufangura | N. 31 | Rusangwa | N. 46 |
| Rugando | N. 385 | Ruremesha | N. 535/2 |
| Rugaruka | N. 554 | Rurinda | N. 202 |
| Rugasira | N. 197 | Rurinda | N. 38 |
| Rugemintwaza | N. 35 | Rusagara | N. 1 |
| Rugenza | N. 236 | Rusakaza | N. 646 |
| Rugerinyange | N. 586 | Rusezera | N. 163 |
| Rugerinyange | N. 146 | Rushishi | N. 40 |
| Rugerinyange | N. 243 | Rushya | N. 118 |
| Rugigana | N. 414 | Rusine | N. 296 |
| Rugumire | N. 301 | Rusine | N. 353 |
| Rugwizangoga | N. 74 | Rusine | N. 91 |
| Rugwizangoga | N. 481 | Rusingizandekwe | N. 92 |
| Ruhago | N. 392 | Rusurabeza | N. 326 |
| Ruhamiliza | N. 516 | Rutaboba | N. 276 |
| Ruhara | N. 520/2 | Rutagarama | N. 165 |
| Ruharamanzi | N. 241 | Rutagayisaso | N. 171 |
| Ruhigira | N. 190 | Rutagiragahu | N. 451 |
| Ruhonnyo | N. 620 | Rutagiragahu | N. 297 |
| Ruhorahoza | N. 144 | Rutambuka | N. 507 |
| Ruhorahoza | N. 366 | Rutamu | N. 204 |
| Ruhorahoza | N. 529 | Rutaneshwa | N. 330 |
| Ruhumuliza | N. 239 | Rutaremara | N. 333 |
| Ruhumuliza | N. 209 | Rutaremara | N. 27 |
| Ruhumuliza | N. 443 | Ruyenzi | N. 98 |
| Ruhumuliza | N. 119 | Rwamugabo | N. 323 |
| Ruhunga | N. 621 | Rwamuningi | N. 422 |
| Ruhunga | N. 233 | Rwamuningi | N. 25 |
| Ruhuriro | N. 391 | Rwamulinda | N. 522 |
| Rujura | N. 639 | Rwanyabahara | N. 217 |

| | | | |
|----------------|---------|-------------|--------|
| Rwanyabugigira | N. 626 | Segatwa | N. 378 |
| Rwanyindo | N. 256 | Segahwege | N. 598 |
| Rwanyindo | N. 383 | Segikwiye | N. 659 |
| Rwatangabo | N. 616 | Sehene | N. 503 |
| Rwemalika | N. 514 | Sehene | N. 535 |
| Rwemalika | N. 418 | Sehene | N. 66 |
| Rwigamba | N. 501 | Sekanyambo | N. 609 |
| Rwigarura | N. 111 | Sekarimba | N. 479 |
| Rwigema | N. 193 | Sekubumba | N. 180 |
| Rwigema | N. 96 | Semabinga | N. 2 |
| Rwitsibagura | N. 58 | Sematuru | N. 262 |
| Rwiyamirira | N. 331 | Sembwa | N. 671 |
| Rwubusisi | N. 58/2 | Sempabuka | N. 619 |
| Rwubusisi | N. 398 | Sempundu | N. 231 |
| Sabushi | N. 178 | Semuhungu | N. 625 |
| Sagahutu | N. 502 | Semurima | N. 365 |
| Sahaha | N. 677 | Semushi | N. 419 |
| Saramembe | N. 223 | Sendashonga | N. 153 |
| Samari | N. 54 | Senjojo | N. 601 |
| Samugabo | N. 299 | Sentama | N. 36 |
| Sarambuye | N. 676 | Senuma | N. 643 |
| Sayinzoga | N. 61 | Seruhago | N. 540 |
| Sebagangari | N. 298 | Seruhuga | N. 64 |
| Sebakiga | N. 242 | Seruvumba | N. 216 |
| Sebarwany | N. 627 | Setako | N. 210 |
| Sebgitabure | N. 7 | Sezikeyi | N. 408 |
| Sebgitabure | N. 268 | Sezikeyi | N. 556 |
| Sebigomba | N. 147 | Susa | N. 642 |
| Sebinagana | N. 512 | Tanganika | N. 167 |
| Sebiraza | N. 293 | Tubayijuka | N. 663 |
| Sebishwi | N. 182 | Tumbanya | N. 617 |
| Sebicocero | N. 50 | Twahirwa | N. 281 |
| Sebudandi | N. 312 | Urayaha | N. 24 |
| Sebuhura | N. 660 | Utumabahutu | N. 607 |
| Sebuyege | N. 15 | Uzaribara | N. 212 |
| Sedede | N. 45 | Zimurinda | N. 614 |

TABLE DES MATIERES

| | |
|--|-----|
| PRÉFACE, par M. Georges Sandrart, Résident du Ruanda | (3) |
| AVANT PROPOS du premier essai de ce travail fait en 1942 | (5) |
| INTRODUCTION | (6) |

PREMIERE PARTIE

APERÇU GÉNÉRAL SUR LES HAMITES (BIMANUKA) ET LES NOBLES (BATUTSI) AU RUANDA.

CHAPITRE I. Généralités sur le Ruanda

| | |
|---|---|
| 1) Les races au Ruanda | 1 |
| 2) Esquisse rapide sur les Batutsi | 2 |
| 3) Comment délimiter et classer les clans Batutsi? | 3 |
| 4) Parallélisme des noms de clans dans les trois races | 4 |
| 5) Proportion des clans batutsi par rapport à la race et par rapport
aux clans bahutu. | 5 |

CHAPITRE II. Aperçu général sur les premiers Hamites arrivés au Ruanda, qu'on nomme "Les Bimanuka".

| | |
|--|---|
| 1) Les origines des Hamites de Sabizeze à Gihanga | 6 |
| 2) A quelle date pourrait-on situer la venue des Bimanuka
ou premiers hamites, au Ruanda? | 8 |

CHAPITRE III. Gihanga

| | |
|---|----|
| 1) Quelques mots sur Gihanga | 11 |
| 2) Quelques coutumes qui, dit-on, remontent jusqu'à Gihanga | 13 |
| 3) Quelques objets très anciens conservés à la Cour et privilèges
de la dynastie | 15 |
| 4) Les vaches dites sacrées: Inyambo | 16 |
| 5) Les danseurs: Intore (pages) | 17 |

CHAPITRE IV. Essai de classification des clans batutsi

18

| | |
|--|----|
| APPENDICE : Totems et tabous chez les Ruandais | 20 |
|--|----|

DEUXIEME PARTIE

LES GÉNÉALOGIES DES HAMITES ET AUTRES NOBLES AU RUANDA

| | |
|---|----|
| AVERTISSEMENT | 22 |
| I. Les Banyiginya | |
| 1) Ancêtres de Gihanga | 23 |
| 2) Liste chronologique des Rois et des Reines Mères | 24 |
| 3) Table générale des rois et de leurs fils qui ont fait souche | 26 |
| Détail des Généalogies | |
| 1.8. Ndahiro I. Ruyange | 28 |
| Aperçu sur les Basindi | |
| 1.9. Ndoba | 32 |
| Aperçu sur les descendants du Mwami Ndoba | |
| 1.13 Cyilima Rugwe | 39 |
| 1.14 Kigeri I. Mukobanya | 40 |
| Aperçu sur ses descendants | |
| 1.15 Mibambwe I Sekarongoro | 45 |
| Aperçu sur ses descendants | |
| 1.16 Yuhi II Gahima | 47 |
| Aperçu sur ses descendants | |
| 1.17 Ndahiro II Cyamatara | |
| Aperçu sur ses descendants | |
| 1.18 Ruganzu II Ndori | 53 |
| Aperçu sur ses descendants | |
| 1.19 Mutara I Semugeshe | 54 |
| Aperçu sur ses descendants | |
| 1.20 Kigeli II Nyamuheshera | 56 |
| 1.21 Mibambwe II Gisanura | 57 |
| 1.22 Yuhi III Mazimpaka | 57 |
| 1.23 Gyilima II Rujugira | 66 |
| 1.24 Kigeli III Ndabarasa | 72 |
| 1. 25 Mibambwe Sentabyo | 80 |
| 1. 26 Yuhi IV Gahindiro | 80 |
| 1. 27 Mutara II Rwogera | 85 |
| 1. 28 Kigeli IV Rwabugiri | 87 |
| 1. 29 Yuhi V Musinga | 87 |
| II. Les Bashambo | 92 |
| Les Bayumba | 93 |

| | |
|-----------------------------------|-----|
| III. Les Bahondogo | 105 |
| IV. Les Batsobe | 106 |
| V. Les Bega | 116 |
| VI. Les Bakono | 138 |
| VII. Les Baha | 141 |
| XIII. Les Bagesera | 143 |
| IX. Les Bazigaba | 152 |
| X. Les Basinga | 161 |
| Les Basizi | |
| Les Barenge-Bacu nbi | |
| XI. Les Bacyaba | 173 |
| XIII. Les Babanda | 183 |
| XIII. Les Bashingo | 185 |
| XIV. Les Bongera | 186 |
| XV. Les Baskete | 187 |
| XVI. Les clans d'origine inconnue | |
| Les Bungura | 191 |
| Les Batsibura | 192 |
| Les Bashigatwa | 192 |
| Les Bashi | 192 |
| Chefferie Mubari | 192 |

TROISIEME PARTIE

TERRITOIRES, CHEFFERIES ET SOUS-CHEFFERIES DE LA RÉSIDENCE DU RUANDA.

| | |
|--|-----|
| I. Territoire d'Astrida | 195 |
| II. Territoire de Biumba | 199 |
| III. Territoire de Kisenyi | 205 |
| IV. Territoire de Kibungu | 209 |
| V. Territoire de Kigali | 213 |
| VI. Territoire de Nyanza | 219 |
| VII. Territoire de Ruhengeri | 225 |
| VIII. Territoire de Shangugu | 231 |
| LISTE ALPHABÉTIQUE DES CHEFFERIES | 236 |
| LISTE ALPHABÉTIQUE DES CHEFS ET SOUS-CHEFS | 237 |
| | 246 |

UNIVERSITY OF CALIFORNIA LIBRARY
Los Angeles

This book is DUE on the last date stamped below.

LD-URI

FEB 27 1969

MAR 1 1969

NOV 01 2001

REC'D LD-URI 1970

REC'D LD-URI

Mar 13
JUN 3 1970

NON-RENEWABLE

DEC 17 1997

ILL-CSA

DUE 2 WKS FROM DATE RECEIVED

UCLA URL/ILL

REC'D LD-URI

FEB 17 1998

UNIVERSITY OF CALIFORNIA-LOS ANGELES



L 007 677 807 5



